申報

中華民國叁拾壹年
拾月貳拾柒日 星期貳
今日本報二大張
每份售叁角
第二萬四千六百四十二號
本館地址：上海漢口路三〇九號 電報掛號（六七八） 電話（三三四八號）轉接各部辦事處
中華郵政特准掛號立券總包寄送之報紙

撲瘀敵咳 PLATYCOL

本品保用國產藥物製成之美味適口藥劑，專治兒童亦宜服用，能於短時期內溶化痰液，減輕咳嗽，健全呼吸器官，恢復原有食慾。專治肺結核，氣管枝炎，百日咳，喉頭炎，肺炎等所引起之各種咳嗽，氣喘，感冒。中康化學製藥公司出品，各大藥房均有代售

鴻翔公司

女子服裝專門商店

繼續犧牲

駱駝毛大衣 壹千件

每件特價六百五十五元每日以五十件為限

加工足料 永不走樣 討好顧客 純粹犧牲 貨價不合 包退還洋

名貴新樣冬季大衣陳列美術廳。歡迎參觀

總店靜安寺路八六三號 支店南京路七五〇號

中法油脂化學製造廠股份有限公司啓事

本公司出品…蜜蜂牌硬脂酸（STEARINE）（即製造雪花膏之主要原料）油酸，和毛油等，為首先發明之國產製品，成績優良，夙為用戶所讚許，現在原料來源雖感缺乏，但本公司上開出品仍能設法供應，如蒙惠顧，務請隨時賜洽，自當盡力供給，以副雅意。

發行所：北京路中法藥房大樓 電話九二三三三
製造廠：大西路三六五號 電話二三九六九

香檳牌

200碼 500碼 木紗線

柔軟堅牢 每只足碼保證貨實

雙股三股 手牌寶塔筒子線

No. 40 60 80 100 各號粗細均勻拉力堅牢化學漂白經久不變綿織廠最合用請即試購保證滿意

每只實足壹萬碼

本廠專接各種花色紗線歡迎來樣試造
代染各種不退色上等絲光紗線及特別漂白

本廠出品金手牌閃色綉花線編結．色澤鮮艷製造精良久已中外馳名茲又悉心研究採辦特等原料精製香檳牌200 500碼木紗手牌寶塔型筒子紗線染色漂白用特種科學方法經久不變拉力堅牢尺碼保證實足與市上粗製濫造尺碼虛短者大不相同如蒙本外埠各大商行採購極誠歡迎

上海榮豐刺繡線廠出品

發行所 四馬路麥家圈口太和坊內六號 電話九三四五九

三友實業社

床上各種棉織用品大減價 只有三天了

六尺民光條子彩花被單…每條只售六十二元
六尺大統五彩府綢被單…每條只售六十五元
眞絲全幅被面…每條只售六十五元
各種尺寸潔白被絮…每斤只售九元五角
純潔高等木棉…每磅只售九元
大號綉花枕套…每對只售二十四元
其他各種被單，被面，枕頭，毛巾被，元吊帳，絨毯，線毯等床上用品，一律特價發售

彩條絨布：每尺特價二元六角（原價三元）
大衆布：每尺特價二元三角（原價二元六角）
天翔駱駝絨：每尺十六元半
美花秋華呢：每尺三元六角

犧牲品
五尺彩條被單 每條特價四十元（原價五十四元）
六尺印花被單 每條特價五十元（原價六十四元）

刀過救苦丸 個個笑迷迷 因治白帶痛經，又靈驗又神速也

敬夫人與怕老婆‧只差一線 切勿弄錯

康生化學製藥廠股份有限公司增資改組成立公告

逕啓者本公司創設迄今已逾七載邇以原有產量不敷供求爰有擴充營業之舉現已增資改組就緒除秉以往精神為社會服務並加緊生產精密製造以應醫藥界之需要外謹此登報公告諸希 鑒詧

康生化學製藥廠股份有限公司謹啓

董事長 徐勉之 董事 蔡蔭喬 張景呂 趙平三 鄭進陶 馮漢澄 詹榮齋 張佑民 王德光
常務董事 朱海初 洪聘良 監察 陸孝良 王景康 汪璟霞
總經理 詹榮齋 副經理 沈友竹 經理 廠長 張佑民

通濟銀行股份有限公司啓事

本銀行籌備伊始以寶康定名嗣悉與本市原有寶康錢莊名稱雷同爰於前日（二十五日）本行舉行創立會時提付討論經大會議決更改名稱為通濟銀行股份有限公司除呈請主管官署補正備案外用特登報聲明諸希 公鑒 辦事處天主堂街七號電話一八二一四號

保羅生皮鞋公司

存貨大賤賣今明兩天

女式皮鞋每雙五十元起至二百元止
女式皮鞋每雙五十元起至二百元止

靜安寺路一〇四一號 電話三五二四二

慈善獎券

行善致富‧一舉兩得

第五十七期 慈善獎券 售券 最後六天

全張中儲券十元，分條中儲券五元，三元，二元

頭獎十五萬元（最高獎額獨得中儲券現鈔）

二獎二萬五千元，三獎一萬二千五百元頭二三四等獎‧均有末二字獎

定於十一月二日在逸園當衆開獎

總經銷處：逢興貿易公司 地址 虞洽卿路二〇五號 電話：九〇〇三八 ▲各處均售▼

濟生錢莊股份有限公司創立會公告

本錢莊業已籌備就緒定於十一月十日下午三時假座上海寧波路二六七號上海錢業同業公會舉行創立會報告籌備經過訂立公司章程並選舉董事監察人屆時務希各股東撥冗出席共策進行除已專函通知外特再登報公告 濟生錢莊股份有限公司籌備處謹啓

廣肇公所招標啓事

包拆義袋角廣肇山莊大房屋兩幢材料出售 欲知詳情請向江西路三百五十三號李錦沛建築師事務所接洽

聘請事務員

如交際廣闊有招攬水火險能力者薪俸優厚兼職亦可投函本報信箱773號

保利他民

武田牌

補血強壯 保利他民

各大藥房均有出售

老年人的滋補品，必須營養分豐富而且消化容易，今保利他民因是曾經人工消化過的蛋白質製劑，當然最為適宜。

武田大藥廠

詳細說明函索即寄

哈利巴

雖有家財千萬 不如健康在身

人生至寶莫如生命與健康，有了生命而無健康，雖有家財千萬，亦有何用，百事均難發展 假如君有身體虛弱或營養不足或有肺癆等病請速進服哈利巴日服二粒便能對症下藥，有了強健之身體，才能有偉大事業

哈利巴

哈利巴糖衣比目魚肝油精丸係用最新科學方法製成糖衣多層，甘美易服，不特腥氣毫無，且入口即能溶解，絕不傷害腸胃，用以防治肺癆，更有獨特之優點 為謀自身健康計，不可不備之營養劑。

健肺防癆 促進營養
精神充足 抵抗傷風
增進精力 防止衰老

寰百貨‧五百貨商大公司及各大藥房均有出售

HV287

前信通藥廠總經理荷爾蒙
製劑專家何子康藥師監製
極星牌
參茸賜保命
補針補丸
主治
神經衰弱　腰痠背痛　目眩耳鳴　肺癆貧血　健忘失眠　遺精盜汗
極星藥廠出品

寰球織造廠爲發行最新出品手帕花籃通告
本廠昨登報公開徵求各大公司商店經銷美術手帕花籃荷蒙各寶號熱誠參加踴躍非凡原定經銷戶額茲已超過倍半以上是以本廠不得已截止敬向未及經銷各寶號致伸歉意抱憾非常日後再有新出品定當圖報諸希鑒諒
寰球織造廠謹啓
●請用寰球牌●安全牌各種手帕●

埃及阿拉眠前線 劇戰繼續進行中
德稱軸心軍恢復失地 擊毀英坦克一零四輛

▲里斯本二十六日同盟社電 羅美爾將軍統領德義軍隊、對昨夜英國第八軍之猛烈進攻、予以抵抗、頗有成功、據開羅息、協約軍包括英國、澳大利亞、南非洲、印度、希臘等士卒、已攻佔軸心國之陣地若干處、惟柏林宣稱、前綫南北兩區不重要據點、經德軍反攻、重復奪回、全部防禦地帶及地雷區、仍在德人手中、英方對此次戰況、發言頗爲謹愼、蓋恐蹈以前進攻里比亞時宣傳之錯誤也、例如路透社從軍記者僅謂、戰事空前、其前途發展情形、實不能預測、

▲德元首行營二十六日海通社電 德軍戰報稱、埃及敵軍大舉進攻、被擊毀坦克車一百零四輛、戰事在進行中、德義空軍晝夜轟炸敵機械化部隊、擊落敵機四架、廿三夜企圖在馬薩馬特魯附近登陸之敵軍、被擊退、

▲柏林二十六日海通社電 據此間發言人指稱 埃及阿拉眠前綫之敵軍、以陸空軍猛攻、爲大規模攻勢之開始、英國方面宣言、北非英軍有將士百萬、坦克車千輛及大批飛機、據稱、德、義聯軍陣地前之地雷區域、正在劇戰中、

▲羅馬二十六日海通社電 據義軍司令部宣稱、埃及前綫有劇戰、敵軍由裝甲部隊協助進攻、業已失敗、並損失坦克車一百零四輛、德、義飛機襲擊英軍給養綫、並於空戰中擊落敵機十四架、敵軍企圖在馬薩瑪特魯方面登陸、遭俯衝轟炸機之轟擊、運兵汽艇均折回、且被炸沉一艘、義國潛艇一艘未駛回、

▲瑞士京城二十六日哈瓦斯社電 柏林消息、昨日英軍繼續以大批坦克車及飛機、在埃及前綫阿拉眠區進攻、但屢攻屢北、坦克車摧毀者無數、若干輛仍在焚燒中、但英方不顧重大挫折、一味猛攻、並調集大批後備軍開往前綫、增援兩日來該區作戰軍隊之實力、同時據倫敦方面消息、阿拉眠前綫之攻勢、先之以空前猛烈之砲轟、軸心士兵多名、在砲戰中受傷、被英方所俘、英方所接最後消息、初步所佔領各陣地、已經保有、據英方戰地訪員報告、初次進攻、在戰略上已有重大變更、按之向例、英軍用砲火轟擊後、即以坦克車衝鋒、而以步兵隨後推進、但此次則先以步兵衝鋒、殿以坦克車、此其理由乃在減少摩托化部隊因中地雷而受之損失、並以完整無缺之摩托化部隊與敵方鐵甲師對壘、同時保護於敵方坦克車企圖衝破步兵初步所佔陣地時、守方摩托化部隊亦可隨時出擊、

謀縮短運輸路綫 地中海將有大戰

▲里斯本二十六日海通社電 紐約當訊、紐約講壇報作論北非英軍之攻勢時、預示地中海即將發生大規模之戰事、據稱、聯合國家今方在埃及沙漠奪佔優勢、以打擊希特勒在歐洲之南翼、並縮短海上之運輸路綫、羅美爾爲沙漠戰之怪傑、渠一日不死、或未曾被俘、危險即一日未除、

▲開羅二十五日哈瓦斯社電 英國第八軍長蒙特戈梅萊將軍、本日向啟程前往戰綫視察之記者、發表談話稱、「今夜及明晨、行將發生最恐怖之戰爭、屆時對於吾人之形勢、當可知之更詳、總之吾人現已開始發動南非聯邦總理史末資將軍所稱之攻勢、克齊澳將軍所部之空軍、已能與我陸軍部隊通力合作、過去吾人在北非前綫勝敗皆有之、但余敢斷言、我國將士無不用命、定必再接再厲、勇猛前進、

四季霜
風寒侵襲不損嬌容
高貴藥物精製搽後能深入肌理融透膚表居家旅行敷此霜可不畏風日之侵襲保持嬌嫩皮膚容光益見豐艷
永茂行監製
發行所牛莊路七七三二號 電話九三七八六
各大公司藥房均售

皮膚聖藥 靈樂外用藥膏 各大藥房均售

美與阿根廷簽訂協定

▲阿根廷京城二十五日哈瓦斯社電 國營商船局長史丹華海軍中將、本日自美國返此、此行曾與北美當局簽訂協定、規定每年以煤塊七萬七千噸、輸往阿根廷、據史氏談稱、阿根廷智利秘魯哥倫比亞及墨西哥間之運輸、當由阿根廷國營商船隊保證之、

馬島仍有戰事

▲維希二十六日海通社電 此間文告稱、馬達加斯加島安波西特剌之附近、仍有戰事、進攻之英軍、被法軍擊退、損失慘重、

委內瑞拉外長赴阿根廷

▲阿根廷京城二十六日海通社電 委內瑞拉外交部長貝雷賚昨自巴西乘飛機行抵此間、擬在此勾留六日、再赴烏拉圭京城及智利京城訪問、有以此行目的見詢於貝氏者、據答稱在巴西時、已代表本國與巴西簽訂文化協定、兩國之疆界問題、亦幾已談判終結、今抵阿根廷京城、或將代表本國政府與阿政府簽訂商約、

維他命A魚肝油精丸
含有維他命A 3600國際單位
日本全國藥業組合聯合會 負責保證
各大公司藥房均有出售
集中大藥房總經理 白克路七四〇號 電話三三六三九

汪主席在平 招待記者發表談話

▲北平廿六日中央社電 國民政府汪主席抵達北平後、廿六日下午四時二十分、特於中南海勤政殿接見新聞記者、出席中日記者五十餘人、褚外交部長林宣傳部長梅實業部長等均出席參加、汪主席當以兩點說明此次來意、並發表感想如次、各位先生、在二年以前、曾在此地與新聞界各位見面、今天再見、有許多以前見過的、也有新見面的、心裏很高興、現在有機會打算先把來意和各位談談、第一、因爲我已經有二年沒有來、很想和華北政委會委員諸位、以及各位見面、第二、因爲新民會明天開全體聯合協議會、會長王揖唐先生、副會長殷同先生、曾有電報給我、希望我能夠和全聯代表各位見面、全體聯合協議會、是很有意義的、因爲新民會是領導華北民衆實踐新民精神團結一致、促進全面和平、完成大東亞戰爭、我感覺到提倡新國民運動、也是着眼在這一點、去年十二月八日、大東亞戰爭勃發以來、由於精神總動員、尤其在新民會全聯開會的同時、我感到同各位申述討論新國民運動的綱領、是很有意義的、此次和我同來的各位、也就是和新國民運動東亞聯盟有關係的、像南京周市長、廣東林教育廳長、都是最先發起新國民運動的人、同時、林宣傳部長爲新國民運動會到日本、和日方朝野交換種種意見、有三個禮拜之久、這次來到北京、也是和兄弟一同參加全聯、所以感到剛才所說精神總動員的問題、能夠再做一次、進一步、此次北來的目的、明天就可以看到開會時的情形、昨天和今天看到各處的標語、提示着怎樣確立治安、怎樣改善民生、我想確立治安和改善民生、都是和促進全面和平與完成大東亞戰爭有重大的關係的、治安確立、爲使大東亞戰爭後方的治安能夠安定、這一個是很重要的、民生改善、是使大家能夠節約和努力生產、以改善民生、我想治安確立、和改善民生的工作、固然是根本的問題、但是還有重要的、就是心理的改善、我們知道國府關於和平反共的路綫、自從國府還都以來、就標榜着天天在努力推行、講到和、就是中日兩國携手做朋友、由大東亞戰爭發動後、更進一步、變成同甘共苦的情形、去年十二月二十五日、簽訂了防共協定、發表中日滿共同宣言、更確立了東亞的反共陣營、可是最重要的還是思想上的事實上的努力、這反共和平的路子、一天一天的打開、中國國民的責任、也日益加重起來、同時新的責任、新的改造、一切新的陣營、也是要次第建樹起來的、中國國民黨、在南京從事東亞聯盟、新國民運動的目的、也在於此、我們總想全國國民及時努力、早一點達成全面和平、集中力量、完成大東亞戰爭、這是全國國民的要求、也是全國國民的責任、以上就是兄弟來北京的目的、此外對於友邦各方對於華北的協力、政務委員會的努力情形、北京市民含辛茹苦的努力姿態、都使我非常愉快和安慰的、今天能有機會和各位發表來北京的目的、感到非常高興、

將有驚人犧牲
密切注意

新雅專菜館
份量豐富 品質精良
南京路七百十九號 電話九〇〇八〇號

複硫梅濁尅星
爲於一切之最新進步化學治淋劑
淋病 初起急性……廿四小時可治愈 慢性變症……三天五天決可斷根
上海派克路柯爾登藥行獨家經理
（藥房均售）

謁國父衣冠塚

▲北平二十六日中央社電 國府汪主席此次爲巡視華北政情、偕同軍政要人、隨員多人、於二十五日飛抵北平、二十六日正午偕褚外交部長等、詣碧雲寺、敬謁國父衣冠塚、旋往萬壽山進午餐、

荷蘭沿海區封鎖擴大

▲德國邊境某地二十五日哈瓦斯社電 頃悉荷蘭德國駐軍當局已下令、將烏得萊支及勃拉本省北部沿海之封鎖區域、予以擴大、按該區一部份居民原已奉令疏散、德國駐軍司令克里斯興遜將軍最近並曾往荷蘭海岸視察、

日機襲印度空軍基地

▲東京二十六日同盟社電 日大本營本日下午六時半公布、日陸軍航空部隊、昨日下午急襲印度東部敵航空根據地吉大港及丁蘇基阿、是役擊落敵機四架、（內一架尚未證實）、並炸燬停於機場之敵機三十九架以上、（內大型飛機十八架）日機損失一架、

蘇報促加速工業生產

▲莫斯科二十五日哈瓦斯社電 蘇聯政府機關報眞理報、本日發表社論、敦促國內工業加速生產、略謂、國人所有公私機關、均應竭力節約、敵人已佔據唐納資盆地之煤礦、現正開始侵奪我高加索之油田、國內多數農田、亦已落於敵手、吾人倘不竭盡所能利用目前所有之物資、將有戰敗之虞、目下國內已有若干工廠積極工作、以增加生產、例如加山區之皮革廠工人、於製造皮衣時、已知在每件中節省一方英寸、利用此項多餘之皮、可製皮帽一萬五千頂、

厄瓜多總統赴美訪問

▲阿根廷京城廿六日海通社電 據華盛頓官方息、厄瓜多總統李奧將於十一月初乘飛機來華盛頓、隨行者有該國官員多人、在總統缺席期內、根據憲法由議會議長暫代總統之職、

華維爾與卓英 昨日會晤

▲里斯本二十六日同盟社電 據新德里報告、印度英軍總司令華維爾將軍昨日與緬甸渝軍總司令羅卓英氏會談、華維爾氏現在印度北部視察軍事狀況、羅氏則在赴印途中、

將任印督 傳歐慶萊

▲瑞典京城廿六日海通社電 倫敦電訊、一般人士咸認爲印度總督之候補人選、以中東英軍總司令歐慶萊將軍爲最有望、按歐欽萊前曾任印度英總軍總司令之職多年、以其過去所得之經驗、當能助其應付當前之困難局面、現任印度總督林利資哥勛爵、將於明年三月滿任、例於滿任之前六月、即當任命其繼任者、他如孟買前總督倫來、航空大臣克萊、韋顛大臣克里浦斯之呼聲亦甚高、

蔣召見宋子文等 商討外交關係
各高級官吏均出席

▲廣州二十六日同盟社電 據此間得息、昨日蔣介石氏及其高級官吏、與新抵重慶之外長宋子文及駐英大使顧維鈞會議、商討外交關係、據可靠消息、席間宋氏及顧氏詳細報告與英美蘇合作之實況、亦述及印度近狀、又謂此次會議、於重慶對英美蘇之未來外交政策、頗有關係、

▲廣州二十六日中央社電 渝駐英大使顧維鈞返渝後、迭與蔣介石暨軍政首腦部作重要商談、對當前之動盪大局及今後重慶之對外政策等、詳加討論、宋子文日前返渝、亦即以蔣介石爲中心、就外交問題、舉行會議、據悉該項會議中、首由宋顧報告英美蘇合作眞相、英美援渝情形及英印問題等、然後進行討論以下二事、（一）重慶對英美方策及對印方針、（二）開發西北以謀改善與蘇聯之外交關係、

擒疾兒
根除淋濁 唯一聖劑
武田牌
LUSIL
武田大藥廠
各大藥房均有出售

濟癬特效聖藥
灑爾膚
殺菌制痒 奏效迅速
武田牌
SULFOR
各大藥房均有出售
武田大藥廠

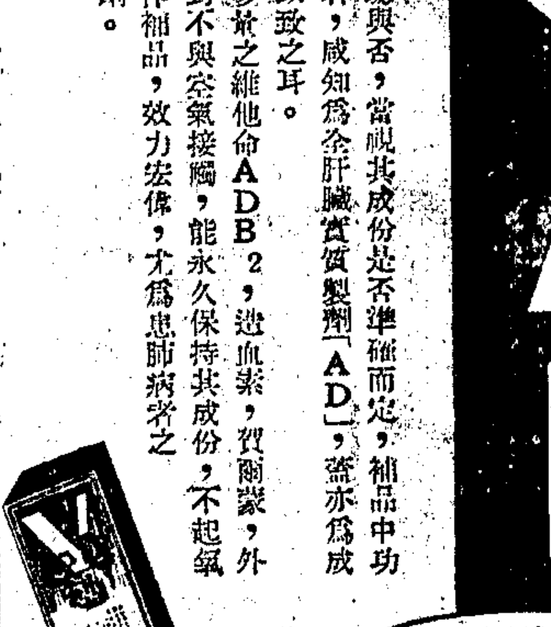

全肝臟實質製劑
AD
成份準確 補力超羣
藥物功效靈驗與否，當視其成份是否準確而定，補品中功效超羣絕倫者，咸知爲全肝臟實質製劑「AD」，蓋亦爲成份準確，有以致之耳。「AD」含有多量之維他命ADB2，造血素，賀爾蒙，外裹乳衣，絕對不與空氣接觸，能永久保持其成份，不起氧化作用，採作補品，效力宏偉，尤爲患肺病者之滋補自然聖劑。
日本農林省水產試驗場創造
日本水產化學工業製造（藥房均售）

香港二次遭空襲
港督公布首次空襲經過

▲香港二十六日同盟社電 據香港總督今日上午二時宣佈、敵機在今晨一時三十分作第二次空襲、機數共四架、當被日軍高射砲轟擊、向北逃遁、

▲香港二十六日同盟社電 據香港總督昨日晚間七時三十分另一宣佈、謂空襲香港之飛機、被日機擊落一架、又有另一架、亦見其墜落、初次報告、係下午四時半所發、據云有大號敵機八架在三時半出現於香港天空、飛行極高、擲下燃燒彈若干、小致損害、敵機隨爲日機及高射砲逐退、據云日機安返、

▲香港二十六日中央社電 美駐渝空軍於二十五、二十六兩日、連續空襲香港、日空軍起而應戰、擊落其二架、茲誌空襲情形如下、二十五日下午二時零八分、敵北美B二五型轟炸機及卡蒂斯一三四〇型戰鬥機八架、向香港上空飛來、日機當即起飛迎擊、敵機於盲目轟炸後、企圖逃遁時、日機隊突衝入其機羣、遂展開極猛烈之空戰、約半小時後、敵機分支逃去、但適遭日空軍之另一部隊截擊、致被擊燬轟炸機一架、落於珠江中、另一架則黑烟突起被迫落於寶安與虎門間之稱永一帶、

挪威文化部長覆車殞命

▲挪京二十六日海通社電 挪威文化部長倫德博士及其夫人、於今日通過奧萊海峽時、汽車傾覆、均遭慘死、

英外次賈德幹訪陳維城
商締結條約草案

▲倫敦二十六日電 英外次賈德幹今晨晤代辦陳維城、關於取消治外法權之條約草案、各自治領表示同意後、即可提出、聞內容與赫爾提交駐美大使之草案實際上完全相同、締結後條約事宜、將在重慶舉行、中美談判則在華盛頓舉行、

大東亞戰爭博覽會 內容一般

大東亞戰爭委員會爲介紹日本在大東亞戰爭之綜赫戰績、特於十一月一日在南京玄武湖舉行大東亞戰爭博覽會、會期一月、至卅日截止、該博覽會由國民政府、日本駐華派遣軍、中國方面艦隊及興亞院等中日各機關予以贊助、該會陳列大東亞戰爭之圖書以及南方日軍佔領地之現狀、南方方面之動物、亦加以介紹、爲華中方面空前未有之盛舉、一日舉行開幕典禮時、汪主席畑總司令官均將參加、茲將博覽會之內容分誌於次、「日期」自十一月一日至卅日、「地址」南京玄武湖、「入場券」一元、「內容」戰爭圖表、有進攻珍珠灣、馬來森林之進攻、佔領香港、巨港之降落傘部隊、威爾斯親王號之擊沉、馬尼剌爾雷希多、珊瑚海海戰、雷古辛頓號之擊沉、佔領新加坡、佔領婆羅洲油田等、全部共二十幅、各圖均描寫日軍之勇敢作戰情形、㊀大東亞共榮館、以照相圖表暨蠟人等、介紹下列各項情形、一、日本國內之政治經濟產業文化之動向、及國民完成長期作戰之決心、二、南方新佔領地域之建設狀況與產業、三、國民政府之現狀、四、軸心國之現狀、以上各項、係宣傳日本必勝之形勢、國民政府之強化狀況、以及與軸心國之密切提携等、㊁日本之戰艦模型、製成大戰艦模型一艘、其大如眞戰艦二分之一、在會場內水面上作開砲之演習、㊃由南方戰場截獲之勝利品展覽、（甲）由香港截獲者、有勃澄維戰鬥機、旋風式戰鬥機・裝甲車・瓦特加斯式轟炸機・戰車・裝甲車・其他兵器約共五十餘種、（乙）由昭南截獲者、有平射砲・高射砲・野砲・步槍等約一百種、㊄動物園、南方之駱駝・馬・水牛・猿・孔雀・極樂鳥・金絲雀等、

唐拾義 哮喘丸
唐拾義醫師發明哮喘丸憑四十餘年之經驗專治痰喘氣促頸肉臘起彎腰俯伏目瞪口呆難以言語喘甚之時汗流如雨面色或赤或藍痰色膠白而起泡循至寢食俱廢辛苦通宵坐而待旦一服此丸即能喘止痰消誠治喘唯一之良藥也患喘諸君一試便知
世界各埠均有經售
上海廣西路角唐拾義藥廠發行

醫藥常識

職業婦女的生活與健康
勿因生活而忽視健康 保持健康即增加生產

現代婦女爲了謀生活之獨立，多數的人不得不離開家庭去參加生產事業。還雖然是很好的現象，但是因爲心力並用，和種種刺戟，精神與體力的消耗，自是可觀。故職業婦女對於身體健康，實是不容忽視的。

從大體上說來，女子與男子作同等之職業，而互相競爭，因爲現今潮流之趨勢，然女子的體格和精神，因諸種的關係，實在較比男子爲弱，若是不顧勞瘁，盡心竭力的從事於服務，終至精神困適，身體衰弱，陷於不良的狀態，所以婦女的職業生活，務須合其體格，審度自己能力而就業，方爲適宜。

話雖如是，但是處在這經濟凋蔽，失業的狂潮到處衝激，物價高漲，生活備感困難時的人，在這雙層壓迫下，就業的機會如何能待你選擇呢？現代的職業女子耐不到也談不到身體的健康，大多激的女子都是拖着衰弱的身體，爲了生活的關係不能不力疾含淚勉强去就她們不願應或是不勝任的工作，如此，則結果如何，這是不言可喻的。

然而我們就這樣一切委之命運，而不奮鬭振拔奮起和艱難困苦去奮鬭嗎？不，這是不對的，應當設法先使身體强健起來，立一個鞏固的基礎，有了健全的體格，充分的體力。一切艱難困苦的環境就不難打開了，生活因之也改善而美滿了。

强身之道，首在改善營養，無良好的營養，何能得健全的體格。而營養狀態良否，槪於胃腸機能之强弱，需胃腸失健，雖有養分豐富之食物，亦不能儘量消化吸收，身體自難獲其滋養之效，若素爲健腸養胃之聖藥，依其成分之優良與複雜，服之可使胃腸機能强固，補助消化，增進營養，養腦補血，潤腸通便，滋神安衹，對於婦女一般習見之神經衰弱，氣促胸悶，失眠頭痛，習常便秘，以及貧血，食量減少，食慾不振，消化不良，姙娠浮腫，惡心嘔吐，產生失調，血質不良，經水不調諸種婦女病症，無不具有特效，且常服若素，可使體質澈底改善。

「若素」各地藥房均有代售。因「若素」成分爲維他命B1：B6，强力消化酵素，賀爾蒙，蛋白質，鱗，鐵，鈣⋯等，故爲婦女無上之良藥。

社友 治咳 肺經 聖藥
咳利散痰
急慢性氣管支炎 流行性感冒 呼吸困難 百日咳 肺炎 肺癆久咳 頑痰不化 等且兼有治療及預防之效
上海中英大藥房製
CRESEDA REGISTERED

達蘭在拉巴特宣稱
法決保衞西非屬地
海岸如遭威脅當立即應戰
達加港海軍實力未容忽視

▲拉巴特二十六日海通社電 法軍總司令達蘭海軍上將在拉巴特訪問摩洛哥回教主之前、向法國新聞記者范朗發表談話稱、法國決定保衞其西非屬地、若西非海岸遭遇直接之威脅時、法國當立即應戰、當達蘭被問及達加局勢時、其面上筋肉立顯緊張、渠答稱、攻擊達加實爲冒險之舉、一九三五年法國所駐在該地之海軍、今日尚留在該地、其中包括三萬五千噸之戰艦「黎希留」號、巡洋艦「萊格」號及其他軍艦多艘、其實力未容忽視、達加雖有自陸地上被攻之可能、但此項進攻必須來自遠方、且必須在「乾季」中實行之、然攻擊者未必能作此長距離之行軍、蓋沿途勢將遭遇各種阻力也、達加人民雖不欲想像該地有立即被攻之危、但人民早已準備就緒、達加非必要人民之撤退、係爲預防之措施、蓋達加一旦發生戰事、必成爲全面戰事、則無論何人必須服從負當上將之命令、緊流並最後之一滴鮮血、

▲維希二十六日海通社電 達蘭上將視察非洲法屬地之防務、已抵卡薩勃倫加、停泊於卡薩勃倫加之法艦中包括三萬五千噸之巨型戰艦「讓巴特」號、當一九四〇年六月德軍進逼勃來斯特時、該艦尚在建築中、惟仍賴自力駛抵卡薩勃倫加、裝置重砲、此間政界方面今日論達蘭巡行、非洲在軍事上之重要性稱、渠將訪問及視察北非法屬海岸之防務、達蘭于回國之前、並擬赴阿爾及爾、勃里達及傑巴塔各地一行、

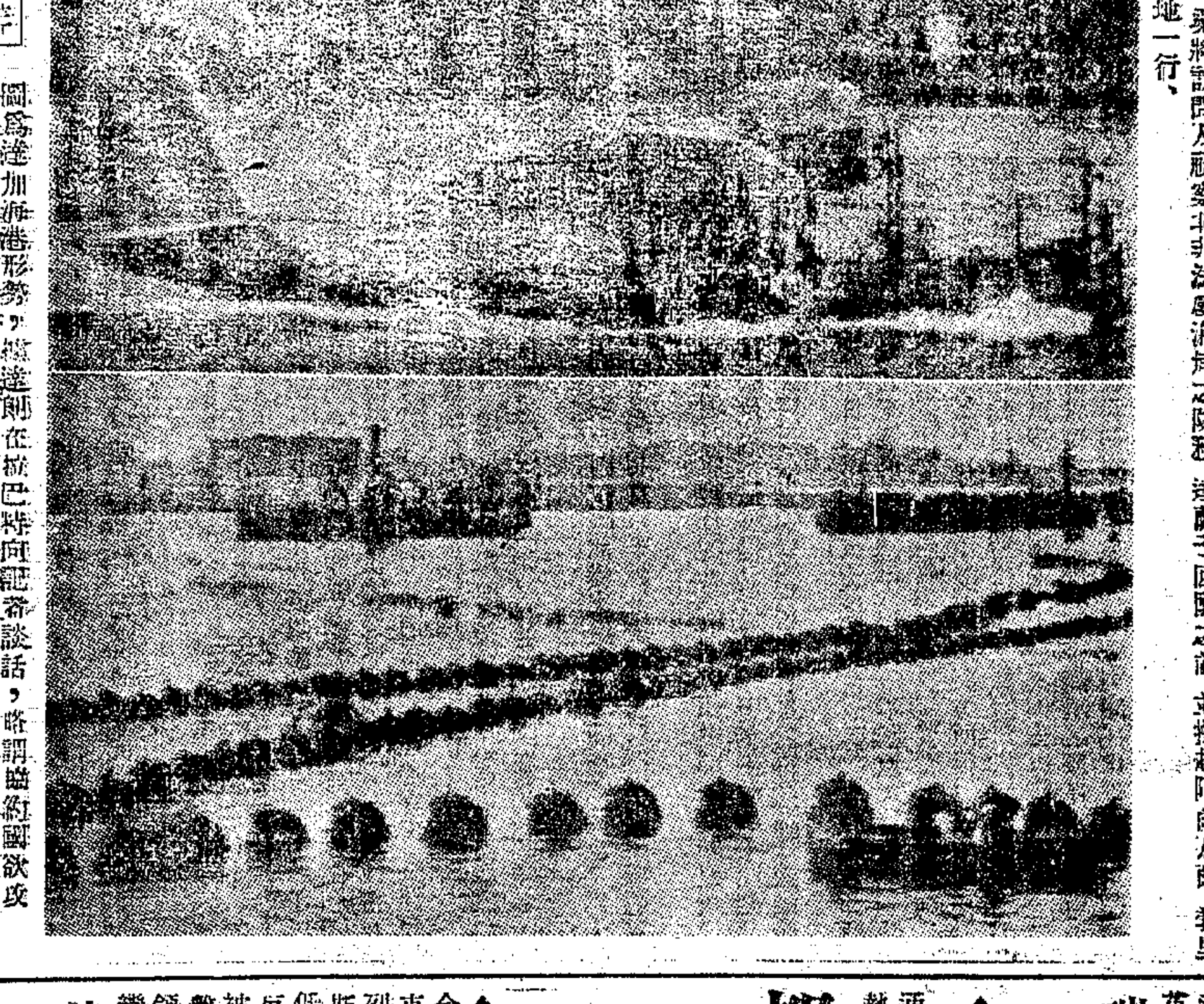

法屬西非達加形勢

圖爲達加海港形勢，按達蘭在拉巴特向記者談話，略謂盟國欲攻擊達加，必須在「乾季」實行，海上則戰艦巡洋艦等，保衞森嚴，外難染指。圖中所示，上爲法國海軍飛機入港情形，下爲禦防潛艇之鋼網。

英機再度襲擊義國城市
英襲法自由區 法向英提抗議

▲羅馬二十六日海通社電 昨午義軍戰報稱、英機於前昨兩晚、再度空襲義城比蘇、龍巴、合米蘭、蒙石、及諾伐拉等地、米蘭城外、投燃燒彈後起火、人民遇難者四十八人、受傷者二百五十人、熱那亞被襲後之死傷數現已增至二百二十九人、其中三十九人殞命、一百九十人受傷、佛洛那被襲後之遇難者三十五人、受傷者七十七人、熱那亞於星期五晚擊落敵機三架、另有噴火式飛機一架、在馬爾太上空被擊落、

▲維希二十五日哈瓦斯社電 關於英國飛機襲擊法國自由區城市之侵略行爲、法國政府已於本日經由外交途徑、向英方提出強硬書面抗議、說明英機會以機關槍掃射法國蒙呂松及附美拉兩城、顯屬一再侮犯自由法國之中立地位、關於此事、法國情報局頃發表公報稱、「自法德簽訂停戰協定以還、國防工具、已需減少、其作戰機構實際上已不能充分有效、英國竟橫蠻乘機侵犯吾國無辜平民、此種行爲、實爲歷來戰爭史中所未見」云、此外又悉昨晚法國自由區達登城、亦被英機襲擊、該城距離義大利邊境甚近、英機曾投下燃燒彈數枚、房屋數幢起火、因居民奮勇施救、幸而撲滅、物資損失甚微、

急性慢性淋病
丹毒・敗血症・猩紅熱
腸傷寒……俱有卓効
揚疾兒片
總發行 武田大藥廠
各大藥房均有經售

瑞士向英抗議
飛機越境

▲瑞士京城廿五日哈瓦斯社電 英機又於昨日午夜及晚間越境飛越瑞士領土、聯邦行政院已決定訓令瑞士駐英公使、向英國政府提出強硬抗議、

瑞典駐義領署
亦遭炸毀

▲瑞典京城二十六日海通社電 昨日透露、瑞典駐義使館、頃通知瑞典政府、謂英機最近襲熱那亞時、該處之瑞典領署、亦爲炸彈擊中、但未傷人、

英遭空襲

▲里斯本廿六日海通社電 倫敦電訊、英國航空部宣稱、英格蘭東南岸某某二地、及西南岸某城、昨日曾遭空襲、略有死傷及損失、

義擊沉英艦一艘

▲羅馬廿六日海通社電 此間官方昨夜宣稱、義魚雷飛機在東地中海襲擊英護隊、擊沉英驅逐艦一艘、

王開照相館
拍登記照 快而且好
拍美術照 當然更好
南京路三七八號（山西路東）電話九一二四五
營業時間上午九時至下午六時半

都浦斯港東北
德佔山地數處
頓河方面戰況激烈
列寧灣內蘇艦中彈

▲德元首行營廿六日海通社電 今午德軍戰報稱、諾伏洛希斯克東南之蘇聯根據地、遭遇猛烈之襲擊、德登山軍奪佔都浦斯東北之重要山地數處、我機低飛襲擊敵陣地、敵軍沿途繼續反攻、悉被擊潰、蘇軍另有一隊被殲滅、斯達林格勒城內德軍轟毀敵街、城北戰事之地點、稍有變動、南北兩方救援之蘇軍、企圖被擊潰、我機屢次轟炸城東之敵方大砲、使之難以開砲、德機擊落敵機二十七架、僅損失一架、頓河方面之我軍、擊退企圖渡河之敵軍、中路及北路雙方咸有偵察活動、列寧格勒灣內之蘇聯戰艦「馬刺特」號、連中數砲彈、爆炸起火、

▲柏林二十六日海通社電 此間今日息、頓河從斷戰甚烈、蘇軍之進攻及渡河之企圖、皆被德軍及同盟國之守軍所擊退、此戰中有羅、匈、義三國軍隊之參加、蘇軍在頓河戰綫之進攻、其目的在解除德軍對斯達林格勒之壓力、以圖強制德軍自斯達林格勒戰綫撤退、惟此項企圖並未得逞、在裝防守達年之西班牙志願軍、在頓河前事中建功奇偉、會一再擊敗蘇軍之進攻、最近蘇軍二百人乘優嚴濃霧之掩護、攻佔西班牙志願軍戰壕之一部、西班牙隊長統率兵士十八人、誓死反攻、步步進展、卒將蘇軍逐退、事後在泥澤中發現蘇軍遺屍六十具、

▲柏林二十六日海通社電 列寧格勒灣內被砲彈擊中之蘇聯軍艦「馬刺特」號、原名「彼得巴夫羅夫斯克」號、一九一一年下水、嗣經翻造、排水量計二三六〇六噸、船員一千二百卅人、其配備計有卅・五公分口徑之砲十二尊、十二公分口徑之副砲十六尊、七・六公分口徑之高射砲六尊、機關槍八挺、放射魚雷管四具、

斯城兩面蘇軍進攻

▲柏林二十六日哈瓦斯社電 昨日紅軍在斯達林格勒西北及正南兩面造次進攻、均被擊退、敵方受創甚重、紅軍在城北僅用步兵陣地出戰、其所以不用摩托化部隊者、殆因前此已遭受大損失之故、城南紅軍、在兩處地點先用砲轟、然後在坦克車協助下進攻、迄未能到達德軍陣地、

▲瑞典京城二十六日哈瓦斯社電 東綫最後消息、斯達林格勒城之爭奪戰、以「十月革命」工廠區之被佔而告結束、但廢墟房屋戰壕、仍在紅軍手中、該城三大工廠區、即「特拉克吐爾」、「赤色堡壘」、「十月革命」三區、係由德軍於本月十五、十七、及廿五三日分別攻克、現仍在紅軍手中之廢址、包括城北工人住宅區及一「赤色堡壘」工廠、後一廠前面、有煉油廠一所、木機一所、鐵路支站一處、面積甚廣、亦在紅軍手中、莫斯科方面對於十月革命工廠之陷落、尚未證實、蘇聯最後公報中、僅謂該工廠區「兩街道」已被放棄、城西北區德、蘇兩軍相種在本月廿三日紅軍所佔陣地附近惡戰、據德方聯地訪員報告、謂飢餓之恐怖與寒冷、正將平民逐出斯達林格勒以外、目下大多數房屋均已被毀、食物告罄、婦孺及老者、驚惶逃遁、高加索南部都浦斯以北及諾伏洛西斯克東南、德軍略獲進展、現正鞏固陣地中、

伏爾加河東岸被炸

▲柏林二十五日哈瓦斯社電 據此間軍界人士談稱、自德軍佔領「十月革命工廠」後、現正爭奪該廠以北之工廠、一俟此項目的到達、即將進攻政治警察隊部、昨德機會猛炸伏爾加河東岸之蘇軍砲兵及高射砲陣地、按德軍日前進攻十月革命工廠時、蘇軍曾自該廠以高射砲向德軍側翼轟擊、迨至昨日、此項高射砲、已被德國俯衝轟炸機摧毀、蘇機雖亦出動助戰、但爲德機擊落二十一架、此外、高加索以北、蘇軍曾數度反攻、企圖奪回已失陣地、惟均被德軍擊退、

▲瑞典京城二十五日哈瓦斯社電 此間軍事觀察家之觀念、德軍現仍集中於斯達林城區、該區軍略據點共有二十六處、大半均已喪失、目下仍在紅軍手中者、僅有兩處、紅軍現猶負隅抵抗、扼守此二要點、惟其損失甚重、已陷於絕境、估計德軍之完全佔領斯達林城區、可於今明兩日內宣布、但因紅軍已集中於該城之西北面與南面、故該區戰事一時尚不能結束、

孟買發生炸彈爆發案

▲孟買二十五日哈瓦斯社電 本日下午此間棉花交易所附近、突有炸彈三枚爆發、七人受傷、其中三人爲警察、當場逮捕嫌疑犯四十人、案情尚在調查中、

美下月將改選州長及參衆議員
政治上不致因選舉而有重大變化

▲里斯本二十六日海通社電 紐約電訊、美國人民將於十一月三日舉行選舉、此係一九一八年以來美國在戰時舉行選舉之第二次、此次改選乃三十二州之州長、參議員三十四名、及三分之一之衆議院議員、各地將於是日同時舉行選舉、紐約一般論調均謂此次選舉結果、在政治方面、不致有重大之變化、民主黨地位前雖稍受動搖、但已因羅斯福最近之選舉宣傳而復歸穩定、按美參院共有議員九十六人、其中六十六人爲民主黨、二十八人爲共和黨、以及進步派與獨立派各一人、衆院議員共四百三十五人、其中二百六十七人爲民主黨、一百六十二人爲共和黨、進步派三人、獨立派一人、及勞工方面之代表二人、

教皇接見羅馬女生

▲梵蒂岡教廷二十五日哈瓦斯社電 教皇庇護十二世本日乘基督王節之便、接見羅馬瑪麗女校之女生四千名、向其講述純潔與貞堅二項美德、最後並爲之祝福、

海水裡的金子
關心「從講學到入獄」的讀者可以於此文中獲到切實答覆

本年八月十八日起，本報曾連載鐵明君所著「從講學到入獄」一文，曲折生動，頗爲讀者所注意，更有來函殷殷探詢作者之現況者，盛情可感，然一般讀者對該文所述是否事實，固不無懷疑也。編者茲從作者的友人處，探述此文撰述始末如下：鐵明君留法多年，研究農科，頗負聲譽，而於理化方面，亦殊有心得，所交不乏科學界知名之士，恒相從閒談，或提及海水煉金事，有斥爲不可能，亦有認爲必成事實者，時英國科學家海爾丹(J.B.S. Haldane)著，力爲海水煉金之辯護，更詳述其致力海水煉金者發生糾紛，以致險遭非命事，國府爲之神往。鐵明君在座，隨手錄其要點，以備後參考。

米茲，歐洲戰雲漸密，大戰似已不免，鐵明君遂束裝返國。近者偶與友好談及海水煉金事，乃將海爾丹氏之所述，重加整理，以小說體材，撰「從講學到入獄」一文，所記雖未必全屬事實，然亦有其根據，未可視爲虛構也。茲接獲讀者一文，對海水煉金問題，有所論列，爰爲刊出，藉釋羣疑。 編者

假使「從講學到入獄」的作者始終不肯承認他的「記載」是一篇小說，那麼他一定是個不很老實的人，或者簡直是一個瘋子；因爲我可以從科學的立場駁斥他的無稽之談，證明所謂葛業華的煉金術與古代阿拉伯人的煉金術差不多。科學在中國還沒有十分昌明，切不可再讓它走錯了路。雖然在這裏我得聲明，國際股益維護會跟我毫無關係，甚至我在拜讀該文以前根本不知道世界上有這一個團體，因爲照鐵明先生的意思，維護會的人一定只希望讀者們不相信他的記載——因之這正與我說的話相脗合；因之我的話或者會引起不認得我的人誤會。我可以坦白地告訴大家，上學期我還是交通大學化學系三年級的學生，我爸爸則爲一個爲謀生已逃離了上海的窮光蛋。

大家都知道興登堡是德國在上次大戰時代的第一位政治家和軍人，至於科學家呢，那就該輪到化學師哈堡(F. Haber)。他不但在大戰中完成了著名的哈堡合成氨法以經氣爲原料製成炸藥，使德國的兵士不感火藥缺乏，並且對於毒氣戰爭也有卓越的貢獻。在實驗室裏爲祖國的偉大的力量。及至凡爾賽和約締成，德國被認爲戎首，負了歐戰的全部責任，割地賠款，處處吃虧，以致國家元氣大損，各業停頓，經濟衰弱，民生艱苦，瀕於絕境的時候，哈堡這個戰敗國的科學家，正像興登堡以戰敗國的將軍就任大總統，將負起復興德國的政治工作一樣，又踏進實驗室努力於黃金的探求，給祖國設法償還一千三百二十億金馬克的國債了。他想從海水裏提鍊出黃金來，在葛業華和季威以前埋頭苦幹達十年之久。哈堡曾從距離極遠的各海面如萊因河口，北海(Nord See)，北大西洋，舊金山港灣(San Francisco Bay)和南太平洋等處收集水樣(Samples)，並在不同的季節不同的深度取水試驗，結果他雖然成了從事此項工作者中最出色的人物，他的目的卻終於不能達到。他所得的成就乃是從海水中鍊金的迷夢的打破。

一般說來，海水中包含的金子約有下列數種，㊀高價金游子和低價金游子(Auric and Aurous ions)，㊁膠狀金質點，㊂含於礦石質點裏的金子，㊃含於海水中有機物裏的金子。至於提鍊的方法，幾世紀來，經向各政府註冊的已有近五十種，現在概述於下：

㊀用木炭過濾海水，再用鑄化鉀(Kcn)溶液洗木炭，最後用鋅或電解法析出黃金。㊁用二氧化硫，硫化氫等還原海水中的金游子然後過濾。㊂用水銀在海水中攪和以收集金子。㊃在過濾前用銅粉，氧化鐵或氫氧化鐵，或各種半膠狀(Semicolloidal)有機物吸收黃金。㊄溶銅鹽或鉛鹽於海水，然後加入硫化氫或硫化鈉以製細末狀的硫化銅或硫化鉛。這些細末狀的沉澱物能吸着黃金。最後可仍用過濾法或離心法(Centrifuging method)使和海水分開。㊅用粉末狀硫礦加酸還原並吸收金游子。㊆用低帶電流電解海水(最好用高速旋轉的陽極)(Cathode)。

海水是取之不竭用之不竭的，現在既又有了提取的方法，不論以之生財的理論是否已經健全，這總是一個富有引誘力的題目；於是自然有一部分江湖術士起來提倡，很多好人跟着上當。過去經營從海水鍊金業務的公司曾一度風起雲湧，但是當術士們撈飽了洋錢以後，這些公司就都關門大吉了。因爲一切提鍊的方法中，並沒有一種能使提鍊出來的黃金比提鍊時的消耗更値錢。事實上有許多科學上的發明不能應用到工業上去，完全是合算不合算的問題，並不是可能不可能的問題。即如到今天我們在市上還不能買到國貨的真空管或軟片，還並不是說中國的科學家到今天還不會製造，乃是有關各種工業尚未發達的緣故，如果硬做出來，成本會比外國貨的售價還要貴，非常不合算。照從海水鍊黃金的例一直不拐彎兒想去，則我們何不鍊鉍，鍊鉑，鍊鈀(Palladium)？這些全要比黃金貴得多呀！甚至從糖尿病患者的小便中提鍊蛋白質，孩子的口涎中提鍊酵素(Enzyme)都變了有利可圖的事了，豈非笑話。所以有見識的科學家們在從事一種新實業以前，必定會從各方面仔細考慮一下。對於從海水鍊金問題，最先値得考慮的，當然是海水中金子的含量究竟有多少。據爺尼格(Jaenicke)在自然科學雜誌(Naturwissenschaften)上發表一文中的說法，少的確是不少，大約總有自人類有史以來所開採金礦總量的千百倍。但是可惜海洋是太大太深了，四十公升(liter)海水中纔有不到0.002毫克(mg.)的金末，換言之，即海水中其他各物與金之比約爲二百萬萬比一。馬丁告訴鐵明先生說「海水裏有金，那是你所知道的，大約二千萬分之一，」不知何所根據。大概地球上的海水，是決不會有含金這麼濃的。現在且將爺尼格論文中敘述哈堡氏測定海水含金濃度經過情形的一段譯之於下：

「分析方法的改進愈令人滿意，人們對於主題(main problem)失望的程度也愈益加深；因爲好像克服困難的工作每進一步，瓶子試驗(bottle test)所得的含金量就減低一步。在試驗的幾年中，每公升海水的含金量由毫克跌到十分之一毫克，百分之一毫克，終至千分之一毫克。跌到這裏它不再跌下去了。大概將來也不會有什麼改變。它說明了初期工作所得的高値是不正確的。這些高値假原的短短生命實由來於試驗中所用的灰皿(cupel)與試藥(reagent)中帶入了金子。」

在哈堡以前，阿朗尼(Svante Arrhenius)門司德(Chr. A. Munster)二先生測定的結果是每米制噸(metricton約等於0.98421英噸longton或1.0231美噸Short ton)海水含金五毫克至六毫克。唐(J.R. Don)先生的結果是四毫克至五毫克。其他如華果納(L. Wagoner)派克(J.W. Pack)桑司大特(E. Sandstadt)諸先生所發表的結果則均在十毫克以上。不過事實證明這些數字全是不正確的。據最近美國奧來貢州立學院(Oregon State College)卡兒維兒(Wm. E. Caldwell)先生的報告，奧來貢州沿海的水中，每米制噸只含十分之一到十分之二毫克的金粒，這說明了即使把一噸海水中的黃金用金鍊金全部提鍊出來，也只値了美金萬分之一元，無論如何是不會合算的。

我以前在Time科學新聞欄裏看到，加拿大人種一種「馬尾草」(horse-tail weed, Equisetum Arvensis)吸收地下的散金，然後再燒草成灰，從事提鍊，頗著成效。鐵明先生如果想聯絡同志和維護會對抗一下，我看還是放下金煤的方子(formula)到加拿大去研究馬尾草比較切實一點。

參考文獻：

Arrhenius, S. Lehrbuch der kamischen Phisik, 1, 359 (1903)
Wagoner, L. "The presence of gold and silver in deep sea dredgings" Trans. Am. Inst. Mining Met. Engrs. 27, 564 (1897)
Haber, F. "Gold content of Rhine water" Z. anorg. allgem. Chem. 147, 156 (1925); "Goldin Sea-water" Z. angew. Chem 40, 303 (1927)
Jaenicke, J. "Haber's studies on the occurrence of gold in sea water", Naturwissenschaft, 23, 57 (1935)
Wm. E. Caldwell, "The gold content of sea water", J. Chem. Ed. 15, 507 (1938)

新肝精
強身報國男女有責・常服此藥英華勃勃
純良無比・補血第一本藥
各位速服本品・保有神効
各藥房皆有
株式會社 滿洲藥澤大藥商店

不痛不麻 奏効如神
大學眼藥
772

上海普善山莊鳴謝
無名氏慨助慈善經費三千元
茲承無名氏三九四三九慨助中儲券三千元正、作施材掩埋經費、散出莊拜領之餘、田任路感仰兒善士抱菩薩心腸、效法西伯、功莫大焉、除專函申謝外、特再登報鳴謝、藉揚仁風、

廣東旅滬同鄉會召商承包裝修工程通告
本會裝修登賢路三三六號會所、召商承包工程、準於十一月一日下午二時在法租界高乃依路三千二號本會開標、凡有意投承者、請先向本會繳費領取說明書及合同底稿投標規則等項、準備投標可也、

新半齋馨記菜館翟馨林啓事
啓者本館開設有年、現因無意經營、自本月底起將全部生財招盤與樓外樓、自今日以後所有新半齋馨記菜館及翟馨林人欠欠人、一切經手口通、宜一律無效、恐未週知、特此登報聲明 翟馨林啓事

中華書局股份有限公司召集股東常會通告
本公司定於十一月十七日(星期五)下午二時在靜安寺路本公司總務部(由哈同路邊門出入)舉行第二十七次股東常會、討論增加股本修改章程等問題並改選董監、敬祈各股東準時出席與議、照章自登報日起至開會日止停止股票過戶、各股東地址如有變更、請於一星期內向本公司更正、除通函外、特此公告

上海三輪客車股份有限公司管理處遷移辦公地址及愚園路設立分站並開始通宵營業啓事
逕啓者本公司以營業擴充原有地址不敷應用、自即日起本管理處遷至同孚路二一七弄十五號辦公、電話三三七八四號、再於愚園路伊文泰舞廳設立第六分站並開始通宵營業、以利顧客、特此公告
上海三輪客車股份有限公司啓
管理處地址同孚路二一七弄十五號 電話三三七八四號 出差電話三〇一八九號 十月廿六日

皮膚病靈藥
賽金膏
請看！這藥膏的奇効！一經塗抹、立刻治癒！
主治 膿疱、陰部濕瘡、疥癬、黃水瘡、凍瘡、乾癬、一切皮膚病皆有神効
竹村製藥所
182

上海公共租界工部局布告 西曆一九四二年十月廿六日公佈

第六一二三號（爲核發餐館（僅於餐時兼供酒類）執照事）爲布告事照得居住法租界亞爾培路三五一—三號之柏塞勒君（G. T. B…）現欲在北四川路一二號屋內開設餐館（僅於餐時兼供酒類）本局現正考慮發給臨時執照、民衆倘有異議、應於本年十一月二日星期一正午十二時以前以書面向本總辦提出、合特布告周知、此布

西曆一九四二年十月二十六日　總辦 寺岡洪平

第六一二四號（爲警務處招標事）爲布告事照得本局警務處現欲招標承辦華德路監獄本年十二月一日起三個月所需食品、欲知詳情可向華德路一四七號本局監獄內華人及外僑部份監獄辦公處接洽、標函至遲須於本年十一月十日上午十一時送交江西路二〇九號本局總辦公處內第一五〇號辦公室本總辦核收、合特布告周知、此布

西曆一九四二年十月二十六日　總辦 寺岡洪平

力是母

蛋黃素麥精魚肝油

健腦·益智·補肺·肥体·

上海太和大藥房

本市食油足數需要 配量逐漸增加

統制配給按期如數派發 大量用戶由批發處核配

日來市民稍感有錢難以購得食油之苦、而以油類將告斷檔爲慮、惟昨據本報記者自油業界負責方面調查、本月份各油店出售量所以較少者、因上月份給配量以數減低之故、往常調劑民食油類辦事處及食油同業批發處、准許各登記之油類另售店、得存儲足敷一星期另銷之食油、但上月份全市食油給配量經最高統制當局核減至一萬五千擔、以致各店所存之油或有售罄之虞、本月份給配量已復增加、自月初至二十六日、配出竟達一萬八千担、推至月底、其量當可超出二萬担、下月份配給量亦不致減少、如能長此繼續、另售油店之供應、殆可趨於正常、

食油供應集中統制

按本市之食油供應、由一個中心之組織統制分配、每月配給量及各種油類之另批價格、亦均由之規定、目下兩租界、虹口、南市、閘北、浦東各區內、向該組織登記之食油另售店、共二千二百家、經常向食油同業批發處直屬之分批處領油、此種分批發處共十處、附設於規模較大之油店或油廠內、另售店准領之油量及領油日期之間隔、（如每日領三日一領或五日一領等）、由批發處寫明於各店領油之憑摺上、按期如數核配、他如酒菜館、餐室、飯店等、需用較多量之食油者、由商業批發處總共申請核准後、給以購油證、逐日或每隔數日赴就近之分批發處、購買指定數量之食油、

本廠產量足敷需要

據稱、本市食油無慮斷檔、其理由有三、㊀存貨充足、雖其數量究有多少、最高物資統制當局拒絕宣露、但其存量足可敷相當時期之需要者、似無可疑、㊁本廠產量本豐、本埠所生產之食油、每日數在千餘担、適可符合本埠需要而有餘、雖有時因原料黃豆以無貨裝運不能源源運滬、而油廠或有時停時續之可能、要之有存貨補充、尚能維持供應、最近有黃豆約十餘萬担自遂東運滬、如原料來源不斷、本廠產量可大增加、㊂四鄉產油可以自給、例在浦東鄉區及滬西法華諸地、甚至鄉間小鎮、設有油廠數家者、產量除自給外、尚能運滬銷售、此與四鄉食糖須仰賴本市供給者不同、

取締油店漁利行爲

最近油店另售油量之減少、既因上月給配量不足之故、但另售店家有窖存藏不售、亦非無有、此種現象之發生、可能出於同行間之私相轉買、蓋登記油店得正常領油出售者、數僅二千二百家、未經登記之油店、必須從他種方式獲得食油發賣者、當不在少、因此同行之間私相拆買、而致影響於登記油店出售食油之正軌、

…性、暗盤成交、未必能免、配給常以油店投機之可能性質、諸關係之負責人士、據稱油業辦事處及批發處、對於此種事情、頗爲注意、如任何登記油店有非法行爲足以影響油類供應、而經查明屬實者、即取消其登記資格、停止配給、

淋疾 最短期 化學療法劑

本劑一星期之服用 能完全擊滅各種新舊淋病 使之斷根 致後日毫無發動之餘地

包裝 二〇片 一〇〇片

王淋拿根

塩野義商店上海出張所 上海四川路七〇號

日領署將設法庭 審理敵國人民案件

以有領事裁判權者爲限

日本駐滬總領署發言人崗崎昨日語記者稱、日當局在短期內、即將設立一特別領事法庭、以審理有關享有領事裁判權之敵國人民之案件、法律界方面人士對於此事有所評述、謂過去相當久長之時期內、敵國人民之享有領事裁判權者、犯案時應否受審、各方對此、議論紛紜、無可遵循、而今特別領署法庭既將設立、則此種混亂之局勢、當可澄清、該法庭如何組織、法官及職員人選若何、尚在考慮中、至於敵國人民之未有領事裁判權者、則由中國法院審理、

慈善義賣舞會 限期領獎

慈善義賣跳舞會「中國之夜」、於前日舉行、已誌本報、是日某某秋除唱四大名旦之「五花洞」外、並加唱「二進宮」、金振飛改唱「白門樓」、極受人歡迎、白光女士歌唱、點唱者甚多、趙文漪女士與李麗夫人表演琴挑、清唱曼舞、姿態自然、黃花女士由潘琪、王裕麟、夏丹維、司徒微微、司徒琪琪、姚靜宜六名媛擔任、裝飾美麗、活潑可愛、大會對於贈送義賣物品之各商廠與個人、非常感激、餘下之件、仍將出售作慈善經費、又大會發售之贈獎搖彩票、亦經次第當衆開獎、第一次至第四次彩票、每號十元、第五次彩票、即係原定於二十四日開獎、而改於二十五日末次舉行者、每號二十元、獎品豐富、得未曾有、名人書畫、攝影機、化妝品等等、均已名貴物品、聞未領去之獎品、尚有多種、詳細號單、見今日封面廣告、並可於十日內即下月六日前、向馬霍路三零四號萬國體育會辦事處領獎、逾期未領獎品、將交該會充作善舉、

華人疏散會 下月結束

返鄉證歸軍部辦理

工部局華人疏散委員會、自本年二月經工部局董事會議決、設立以來、瞬已九月、其間經華董袁履登、許建屏、張德欽等之協助、該委員主任陳鈞鴻之擘劃、頗具功績、玆據大通社記者探悉、該會已定於十一月一日起、正式結束、並據該會主任陳鈞鴻談稱、九個月來、向該會申請代發返鄉證之同鄉會旅行社等團體共達三十餘單位、發出之返鄉證、共達十五萬張、而其他如半價優待券之頒發、遣振工作之舉辦、集團回鄉之倡導、亦皆予本埠疏散人口工作上以莫大之貢獻、已漸次完畢、疏散工作、似可稍緩、故工部局已於十月八日先將簽發返鄉證辦事處九處裁撤、並決自十一月一日起、華人疏散委員會亦正式結束、聞以後市民需要是項返鄉證者、可向狄思威路一一四七號上海日本陸軍部直接接洽、

轉租房屋執照 仍繼續發給中

工部局轉租房屋執照繼續發給中、惟領照人數顯已減少、若輩二房東均應於七月一日起開始領取、因意存觀望、故發照處除飭付執照費十八元外、須另繳延期費十五元、合計三十三元、一面並已派員赴中西東北各區進行調查、如有延未領照之二房東、即向法院提起控訴、處以三天至十天之拘役、科刑釋放以後、仍須向工部局捐稅股補領執照、

阿陀斯

分派食糖告竣 昨起普遍出售

當局嚴禁乘機抬高糖價

英文泰晤士報云、昨據糖商合作營業處某負責人宣佈、並經若干經銷處證實、本月份食糖分配、業已全部告竣、今晨（二十六）起、兩租界各店已可由每磅三元三角之限價出售、惟每人限購之量、昨日下午尚未決定、某方面倡對每人限購半磅、另一方面則謂每人限購一磅、以防囤積、

繼續調查不法活動

同時糖商合作營業處、現正繼續嚴查不法商人之活動、蓋於過去一星期中、曾發覺彼等利用食糖缺乏、而乘機抬高純粹與方糖之價格、據調查所得、若干店家、於上週曾將純粹糖價目抬至五元或六元一磅、且並非係最佳品質、而本地所製之十四兩裝方糖、亦被喊價至五元半、

食糖分配完全統制

據官方表示、本埠食糖之分配、現已加以統制、假如公衆能予以合作、而不購超過其自身所需之量、則最近決不致有缺乏之虞、

營業處通告催出貨

又據大通社記者探悉、上海糖商合作營業處發出通告、凡前經核配之太古糖、已可出貨、各另售商應持糖行之收據、前往換領出貨證、查前所核定配給之太古糖、其出貨手續、現已辦就、希各零售商將所持之糖行憑條、於本月二十六日二十七日兩天內、繳送本處、以憑核發出貨證、向指定糖行出貨、幸勿延誤、特此通告、

四季糖

專治傷風咳嗽 預防秋涼感冒

丙康藥廠出品……公司藥房均售

商人被誣爲盜 傳證再審

探員交保不准

法租界貝勒路道德里八號商人劉子明及愛文義路成泰木器店主陳烈昌兩人、前因被法捕房探員朱畢同等索賄不遂、指爲盜黨被捕、迭次解訊、各情已誌前報、昨又提訊、惟盜匪周其富仍堅稱當初夥劫時、確由在逃之高小三子邀同劉陳兩人同往呂班路八十號行劫、詰之劉子明稱、九月一日由探員朱畢同、陳榮堂、徐開杏等到來我家、誣指民人與盜爲伍、索賄洋二萬元了事、否則拘究不貸、是以民人恐慌、約於次日在呂班路叔父家付款、一面商託陳烈昌報告日本憲兵部、派員於次日先至叔父家守候、屆時朱探員果來取款、致被扣留、可證民人等實係正式商人、不敢爲匪、求請明察、質之陳烈昌、供詞相同、庭諭陳烈昌仍交原保、劉子明交二萬元舖保、改期傳證再核、

探員索詐交保不准

又該案之法捕房探目徐開杏、探員朱畢同、陳榮堂三人、因夥同向呂班路八十號屠永泰呢絨號被劫案內盜黨嫌疑人劉子明索賄、解送法庭、依恐嚇詐財罪訴究、迭次提訊、改期在案、昨日又奉提案覆審、徐朱陳三人仍矢口否認恐嚇索詐、請求交保、庭上不准、着仍還押、改期傳證再行訊核、

新吉福德祿

化學戒煙劑 官廳化驗 王道無毒

服其他藥品而失敗者 請試「新吉福德祿」五六天即可斷癮 雖頑固老煙癮 至多半個月左右 保證戒絕·

減毒 本品主要成分之植物素、能有天然之消毒作用、…

調補 絕無痛苦、而精神抖擻、…

藥房公司均售

包皮之害

上海青春病院 割治時應注意的幾點

兼治淋毒·白濁·軟性下疳·婦女白帶

[illegible]

院址：馬霍路威海衛路口一百十二號 診金：… 上午九時至十二時 下午二時至七時

興亞日語學院總分院

日文初級三月畢業 添開下午八時至九時 字母教起 報名從速 原有英數班七十餘級尚有餘額招收插班

招（班級）初中高特各級新生（時間）從晨至晚各班任擇（學期）每期四個月（開學）十一月●日 特設二日語文法專修班 一日日語星期專修班

（報名）（地址）總院 南京路慈淑大樓三二八號 院長 劉重恒 大分院 膠州路二號 副院長 朱伏波 黃寅初 董事長 阪義雄 簡章備索

余華龍律師受任薛浩玉君常年法律顧問

玆據上開當事人委任爲常年法律顧問嗣後如有侵害於當事人法益權利者本律師當盡依法保障之責此佈 事務所… 電話九〇九八三號

方俊傑律師代表童冬蓮女士聲明與魏正慶君所訂婚約無效啓事

玆據上開當事人委稱「本人於十九歲時由家長作主代與魏正慶君訂定婚約茲本人已屆成年依法有婚姻自主之權對於是項由父母之命媒妁之言所訂之非法婚約絕難同意況婚約應由男女當事人自行訂定爲民法所明定此種違反法律之婚約依法應屬無效本人自可不受其拘束除另函魏君聲明外特再委託登報聲明」等語前來據此合代聲明如上 事務所白爾路十八弄十九號 電話八五三五〇

村上法律事務所 岡本乙一 巢堃 律師受任上海特別市麻袋業同業公會常年法律顧問啓事

玆由上海特別市麻袋業同業公會聘任本律師等爲該公會常年法律顧問倘有侵害該公會信用名譽營業以及一切法益者本律師等當依法負保障之責此啓 事務所四川路一一九 電話一九四二三

利亞實業股份有限公司籌備處公告第一號

玆依照公司法股份有限公司之規定組織利亞實業股份有限公司英文名稱 Li Ya Industrial Development Corporation Ltd. 現已開始籌備設籌備處於天津路二〇七號一俟籌備就緒即當開業特此公告（再上列中英文名稱如有雷同者請於十一月六日以前提出證據向本籌備處接洽合併聲明） 利亞實業股份有限公司籌備處啓

協泰號開業通告

本號總代理大陸煙草株式會社出品「金堡牌」「寶塔牌」「勤克牌」「喜臨門牌」「美人魚牌」等各種捲煙茲定於即日起開始營業謹此通告諸希 垂鑒

協泰號謹啓 地址 南京路四九三號三樓 電話 九四六六九

南市裏馬路（萃豐弄口） 益昌合記糖北貨棧

今日開幕 專營糖北雜貨 零躉批發 歡迎光顧

大倉洋行保險部聘請朱友仁君爲華總經理啓事

本行經理大倉火災海上保險株式會社日本共立火災保險株式會社三十餘年資本雄厚信用素著茲爲擴展在華業務聘請朱友仁君爲華總經理辦理本外埠一切水火意外等保險如蒙各界惠顧或垂詢請與朱君接洽爲荷 地址 九江路二〇號臺灣銀行二樓 電話一五〇一四 一五〇一五號

朱友仁啓事

鄙人茲膺大倉洋行保險部之聘於本日起就任該行保險部華總經理之職所望新知舊雨時錫教言如蒙以各種保險事務見委尤當竭誠服務用答高誼謹此佈聞統希 垂鑒 公司地址九江路二〇號 電話一五〇二四 一五〇二五號

甯紹水火保險股份有限公司召集新舊股東臨時會公告

本公司增加資本業已足數茲定於本年十一月九日（星期一）下午二時假座廣東路九十三號航運俱樂部舉行新舊股東臨時會報告增資經過修改章程并選舉董事監察人屆時務希各股東准時出席除將入場證及委託書另函奉達外特此公告 公鑒

南洋藥房股份有限公司召集股東臨時會通告

茲經董事會決議定於十一月二十二日（星期日）下午二時假南京路大三元酒家召集股東臨時會討論增資方案及提議其他事項屆期務希各股東准時蒞會爲荷除另函奉達外特此通告 南洋藥房股份有限公司董事會啓

慈善義賣跳舞會搖彩票獎號揭曉

慈善義賣跳舞會業已於前日（廿五日）舉行、共設搖彩票五次、第一次至第四次、每號十元、第五次彩票、已於前日（廿五日）揭曉、每號二十元、茲錄各次獎號如下：

獎號	第一次	第二次	第三次	第四次	第五次
頭獎	330	120	574	549	41214
二獎	364	149	684	136	40116
三獎	13	47	663	320	40658
四獎	490	367	161	468	40344
五獎	317	273	450	690	41395
六獎	409	90	353	152	41047
七獎	448	138	678	487	40575
八獎	88	567	171	407	41225
九獎	342	256	179	679	40404
十獎	57	685	513	637	40571
十一獎					40036
十二獎					40179
十三獎					40237
十四獎					41164
十五獎					40255
十六獎					41360
十七獎					41078
十八獎					41046
十九獎					41436
二十獎					40250

得獎者請持紅票於十日內即十一月六日前、至馬霍路三〇四號萬國體育會辦事處領獎、逾期未領獎品、概交慈善義賣跳舞會、充作善舉、

上列獎號等倘有錯誤以正式得獎號碼牌爲準

慈善義賣跳舞會搖彩組啓

樂園殯儀館 南海殯儀館

首先發明瓦斯汽車 迎接遺體不另取費 全滬獨一電氣樂隊

大禮廳 宮殿廳及各式大小花廳一概不加車費雜費

經濟殯殮一百念元 經濟禮廳拾五元 經濟丙舍四元

另備團體花園客車便利送客 起柩六元

館址 南陽橋方浜路七二二號 事務所 新閘路668 電話(02)70328轉 三九四三五

電話二三一三六轉接各部 日夜服務 地址大西路愷自路口

謝啓

先嚴和武府君昨日在安樂殯儀館大殮猥蒙 尊親長者光臨賜弔並錫隆儀高誼雲天歿存感戴祗以衰經在身不克踵門泥首謹此登報鳴謝伏乞 矜鑒

棘人 洪長佳 泣血稽顙

退保啓事

[illegible]

何以最經濟？美綸騎行呢

衣料	每襲價格	耐穿年數	每年平均
綢緞長衫	$100	1年	$100
花呢長衫	$250	3年	$83.3
棉布大衫	$50	2年	$25
騎行呢單衫	$80	4年	$90

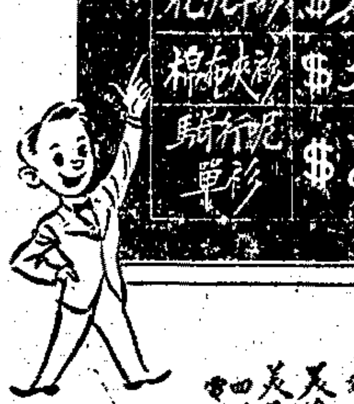

堅牢第一　具呢絨之耐穿　售布疋之代價

美綸騎行呢係用絲毛麻混紡織成色澤鮮艷花紋大方購置一襲可歷四五年而依然如新誠爲一切衣料所望塵莫及者當此自由車風行之際欲冬服經濟堅牢請即訂購裁製

美綸毛紡織染廠出品　美昌呢絨號總經理　四川路北京路口三和里B廿一號　電話一三九三八　各大新公司大綢緞呢絨局各大服裝公司均售

A.D. MEN'S TAILOR　謁達呢絨西服號

靜安寺路九六八号　電話三九〇二八（慕爾鳴路口）

犧牲品

大批歐美全毛秋冬大衣　每件一百五十元起

全毛每人限購一件　花呢西裝二百套　每套連工八百元　每人限定製一套

另剪呢絨衣料定價特別便宜定製高等西服由裁剪專家徐鼎大君設計包君滿意

中國戒烟療養院

專門戒除一切癮毒　管理嚴格負責斷癮　抗毒速戒　省時省事八天斷癮

院長金學高醫師　院址辣斐德路馬浪路口　電話八七四〇九　住院　門診　出診

請注意！革新彙報

「張總裁與東亞救中國之言論」

革新俱樂部出版

新時代女性秘寶　倫美的根源

☆最高效能・女性荷爾蒙劑☆

愛始萌

以前的女性荷爾蒙注射及內服藥各有缺點，本品即爲最新發明的妙劑，每日一二片，顯然的發揮治病，美顏的二重功能，請速一試

五十片裝・一百片裝

上海北四川路　田邊洋行

開始受理香港及九龍電報通告

上海香港間直達無線電報　即日起恢復通報　凡發往香港及九龍電報　無論華文，日文，洋文俱可受理幸祈各界注意

中華民國三十一年十月二十四日

華中電氣通信股份有限公司謹啓

上海閘北寶興路一六〇　電話(02)八四五〇一

當局限價嚴酷 西藥末路窮途

其中有數種確屬無利可圖

過去西藥商之黃金時代均由操縱居奇所造成，刻當局頒佈百物限價之後，西藥商遂無從施其伎倆，以前得入秋令，補劑售價極懸殊，漲之能事，但刻已出減價之廣告代替漲價之通告矣，此西藥之末路窮途可概其餘，最近如著名補劑一虎龜熊鹿一，所聯合先施新新大新華美與成，止成濟萊當等著名藥房樂行之容前跌價爲最難能，良由

「虎龜熊鹿」以前每盒須售八元，刻售五元，憑一虎龜熊鹿過去之地位，頗爲社會信仰，其主治神經衰弱陰虛早洩等功效，醫學界確具好評，[illegible]

發給麵包證事宜 歸米管會辦理

十二月後每日下午五時前 無麵包證者即無麵包可購

於昨晨(二十六)向工部局米糧及麵粉辦事處探悉、據云、買麵包證、向由麵包廠轉發、現決定辦法變更、此後住在法租界之已登記華籍麵包食戶所需買麵包證、當由福履理路二號糧食管理處評價委員會發給、住在法租界以外之廿類食戶所需之證、當由工部局給證處發給、各該處之地址、及其所管區域、均與發給買米證辦事處地點相同、至於租界外各區、則可向馬霍路二三四號跑馬總會領取、

領證日期業已規定

本年十二月份之證、自本年十一月十六日起發給、至十一月二十七日止、非憑戶長之市民證、不能領買麵包證、已登記之麵包食戶、如欲領證、應於上開日期之內、向所屬區域之給證處請領、逾期當將登記取消、各給證處除星期六星期日及公共假期停止辦公外、其每日辦公時間、爲上午九時至中午、下午一時至四時、此後倘欲另換一家麵包廠領購麵包、僅於給證時准予更換、

十二月份限制零售

又自本年十二月一日起、麵包廠或其零售處、非憑買麵包證之聯票、不得於任何日期出售麵包、但每日下午五時以後、倘剩有未領購之麵包、可售給無聯票之人、買麵包證之聯票、僅於聯票上所印日期有效、食戶應於聯票上應付麵包時、始向該處、先期交付麵包廠或其零售處之聯票、如經發覺、即當作廢、並不補發、

新寧紹輪今日可抵滬

海通輪呈請恢復航行

新寧紹輪今日可抵滬、明日(廿八日)開甬、該公司之鴨門丸、已於昨日開甬、乘客極爲擁擠、共售客票四百餘人、又中華公司之萬吉輪、已於昨日開甬、集生輪定今日開甬、又行駛滬甬綫之海通輪、停航已久、該公司曾呈請當局恢復航行、茲悉現尚無確實復航消息、惟該公司之辦事地址、前在九馬路外灘通商銀行樓上、現已移至天主堂街五號、

霞飛區舉行縱火演習

法租界霞飛區八十四聯保、於昨日下午三時二十分舉行正式大規模之縱火演習、其召集地點爲麥高包祿路保甲總辦事處、當時並由該區所指定之醫師護士、均會出動、

腦病　頭暈　頭痛　早洩　腎虧　腦漏　遺精

吳濟生　專家腦醫師　腦癆腦漏神經衰弱　頭痛頭暈　失眠遺精早洩　陽痿　時間上午 診所馬霍路上海 即愛多亞路 電話九一〇五〇 中國腎病院

痔科陳澤禎　醫院　包治痔漏　愈保證除根永不復發　專門根治痔瘻便血肛門裂痔等症　不用刀割　上午十至十二時　下午四至七時　新世界隔壁中法藥房電話92869

保甲義捐報告

法租界（第七號霞飛區）

黃金榮、萬元、協大祥綢布莊五千元、寶大祥綢布莊五千元、命城銀行二千元、大陸銀行二千元、浙江建業銀行二千元、中南銀行二千元、廣東銀行二千元、四明銀行二千元、恒豐綢布莊一千五百元、聚興誠銀行二千元、亞洲銀行二千元、國華銀行二千元、新華銀行二分行合二千元、東萊銀行二千元、富華織造廠一千五百元、大昌碗店五百元、新華跳舞廳一千元、南京咖啡館一千元、貝當南九千元、奚士蒂九千元、阜昌參號二千元、梅林食品公司二千元、滬光大戲院一千元、聯保(七一)張忻出五白元、(七二)五百元、(七三)五百元、(七四)四百五十元、(七五)、(七六)、(七七)、(七八)、(七九)、(八〇)、(八一)、(八二)、(八三)、(八四)、(八五)、(八六)、(八七)、(八八)、(八九)、(九〇)、(九一)、(九二)、(九三)、(九四)、(九五)、(九六)、(九七)、以上各五百元、(九八)四百七十元、(九九)、(一〇〇)、(一〇一)、(一〇二)、(一〇三)、(一〇四)、(一〇五)、(一〇六)、(一〇七)、(一〇八)、(一〇九)、(一一〇)、(一一一)、(一一二)、(一一三)、(一一四)、(一一五)、(一一六)、(一一七)、(一一八)、(一一九)、(一二〇)、(一二一)、(一二二)、(一二三)、(一二四)、(一三五)、(一三六)、(一三七)、(一三八)、(一四〇)、(一四六)、(一四七)、(一四八)、(一五二)以上各聯保各五百元、(待續)

冒領現款事敗

竊取支票圖章

江西人濟際灼、現年二十四歲、向住北京路一百八十號中益公司充任職員、最近潛忽將其同事余伯玉之永豐銀行及安泰銀行空白支票二紙、連同余之圖章一顆、私自竊取、填寫數目、蓋章、向永豐支取二千元、安泰支取五千元、任情化用、案發、被余所悉、乃報請總巡捕房、派華探目朱萬鈞姚炳松往將濟際灼拘獲、抄出現款五千七百八十元、尚少一千二百二十元、帶入捕房、押候究辦、

青年服毒畢命

廣東人馬忠誠、年十九歲、家住新嘉坡路A字一號、昨日上午八時、突然背人吞服毒藥自盡、經家人發覺、即召車將其送入醫院救治、因服毒過重、未及抵院、已告畢命、

耶誕郵件照遞 歐美及非洲各區

郵政管理局昨發通告云、上海郵政管理局昨發通告云、查寄往歐美及非洲各國賀聖誕節及新年郵件、本局現可照常收寄、該項郵件係與普通郵件同樣經由西比利亞轉遞、惟以現在情形、郵遞難免發生延擱、故該項郵件務宜早日寄交、以期及時到達、

法租界 猪肉限價

（廿五日至十月廿八）

批發價天平秤每斤九元七角半、下列售價㊀菜市、㊁二等伙食店、㊂頭等伙食店、裏精肉㊀十一元四角五分、後腿㊀九元一角㊁九元八角半㊂十元六角、前腿㊂十元四角、腰肉㊂十元、排骨㊀九元一角㊁九元七角㊂十元、蹄膀㊂九元、板油㊀九元一角㊁九元、角㊂十元、肥肉㊂七元七角、熟豬肉㊂九元二角、豬肝每個㊀七元半㊁八元二角、㊂八元九角半豬腰㊀三元㊁三元三角㊂三元六角、

去春搶刦殺人案 查係當主堂兄起意

法租界蒲柏路貝勒路口三百八十六號門牌浦東人吳懷清所設之成和押當、於去年三月二十六日晚上十時許、正在收市打烊之際、突被盜匪五人各持手槍入內、嚇禁聲張、當將店夥黃武義傅麥園張杏生三人驅入灶披間內、用繩綑縛、口塞棉花、用棉被朦頭、隨後上樓搜刦飾物共計八千三百餘元、臨行時突然開槍十餘響、竟將黃傅兩夥擊斃、張杏生身受重傷、盜等攜贓而逸、後由捕房得報、派探前往出事地點調查偵緝在案、茲經法捕房中探目姚竹坡探員蔣忠甲夏長根等偵悉此案盜匪朱金才顧漢初兩人、因在公共租界犯盜案被捕、判處徒刑七年、於偵查中、曾供出成和押當盜刦殺人案有關、爰將朱顧兩人提至法捕房、訊據朱顧兩人直認參與不諱、惟當初係該店主之堂兄吳三林起意、遂同民人等與在逃之凌鶴初陳玉林等前往行刦、吳三林因與店夥認識、恐爲洩露、爲滅口計、故臨行時開槍將店夥擊斃、現吳三林凌鶴初業已逃匿何處、不得而知、飭令收押、聽候解究、

工部局將收回虹口露天游泳池

工部局情報處公告云、查虹口公園露天游泳池、自一九三九年起、曾租與商人經營、茲經本局衛生委員會會議決、該游泳池自明年起仍由本局收回自辦、歸衛生處管理、

前日大風中 一舢板沉沒

前日因氣候驟變、浦江風勢之大、爲立秋以來所罕見、因之一部份船隻、紛紛停駛、不意於薄暮間、有舢板一艘、自浦東其昌棧碼頭開出、船上滿載鹽販、不幸航至江心、因風勢過劣、將該舢板掀翻、立刻沉沒、當救生船到達時、僅救獲船家一名、及趁客五人、其餘無一倖免、

告・地・狀・的・藝・術

「告地狀」者，求乞方法之一種，不知創自何人，因其以逸代勞，收入不惡，故風行迄今，幾於隨地皆是。單看環滬馬路上，兩邊人行道，計還不足二千碼，但是告地狀的竟有四十三處之多。記者曾送一觀察，覺得告地狀人八會告；也有巧妙不一，試爲歸納，略可別七式。

爲國犧牲

告狀的人，或坐或立，如老僧之入定，紙舖在地上，四角用石塊鎮住。上面所寫，不外某鄉遭烽火洗禮，家破人亡，妻離子散，伏望仁人君子，解囊救急，今生不能圖報，來世啣環結草云云。這種最普遍，措辭也大同小異，不復引起路人同情，所以收入大抵不佳。

貧病交迫

主角大都係中年女子，身旁躺着一位鬚眉似雪的老翁，有病的樣子。要是路人張望一下，那女子便嘮叨的說着，病人是她的公公，失敬了，是一位孝媳呢！什麼病，沒錢請醫生。說時，老翁喘得更厲害了，女子淚眼盈盈地扶持，敲背，旁人見狀感動，解囊的很多。

公子落難

[illegible]青年告地狀的一位，雖然衣衫襤褸，一表人才，跟前鋪着中業文憑，其旁洋裝書一疊。據說，他是廣西人，向在滬西某中學讀書，因了戰事，家中接濟中斷，失學事小，饑寒交迫不住云。在從前，公子哥兒落難，往往有員外之類援手，並且常因此賺得嬌妻，現在這種際遇可很難找。記者一眼望去，文憑中央僅有角票數紙。

闔家跪地

闔家出動，少長咸集，包括三代，人數自五人至十人，齊跪在一紙地狀旁，男的頻頻叩首，婦孺嚶嚶啜泣，狀上措辭，則說訪親不遇，途窮落魄，希望化些川資回鄉。記者隱隱聽得有人在指摘，這是假的，是他們同業的組合。

驚心動魄

趙五娘吃糠，千古共仰。這裏演出的是一個北老媼，日吃日哭，梧桐樹前，更低就首法，取樹皮若干，圓圈嘶下。有一闊貴太太走過，一看忙呼作孽，作孽！將手擲下梳打餅干十多片，五元鈔一張。這幕還說不上如何刺激，後在跑馬廳路成都路口合處見到一幕，一個乞丐以鐵針挑破鼻腔，使其涔涔流血，然後以筆淺血，在地上寫一個鮮紅的餓字！圍觀者無不酸鼻，紛紛施捨，十分鐘未滿，約得五十餘元。記者事後告諸友人，據謂，這是一江湖派，流下的血是蘇木汁之類，還倒狠難，不過無論是真是假，當時的表情實在驚心動魄之至！

懷才不遇

比較文雅的一種，是他們狀上的文字，顯出他們的確有才學，過讀過一些書，寫出來的字是挺秀的，措辭也頗通順，有的還附有七絕或七律一首，追念過去，自傷不過。若干衣冠楚楚的路人，不禁激起憐才之念，除投錢外，一位像是熱心份子，殷勤地也告地狀的問長問短，再後更抄了履歷，住址而去，記者暗想，說不定安然一躍，蕭何月下追韓信。

天才神童

幼童告地狀，大都不過有人指使，聰明過人一些營生，敎育功夫。曾見一個六歲兒童，用粉筆在地上畫火燒紅蓮寺門法一幕，縱橫五六尺，甚爲工細。另一處則是女孩，也不過七歲光景，當衆伏地書英文地狀一篇，內容在似通非通之間，然而筆勢如遊龍飛蛇，旁邊附註中文一行「父死母病，兒腹饑餓」。該女孩神態活潑，不像有饑餓的苦相，行人大都投以好奇眼光，很少破鈔的。（勤孟）

商業新聞

慶豐股票公司

代客買賣華商股票　手續簡捷　成交迅速

地址：仁記路97號中孚大樓309-311室　電話：一八五五六・一七四六〇

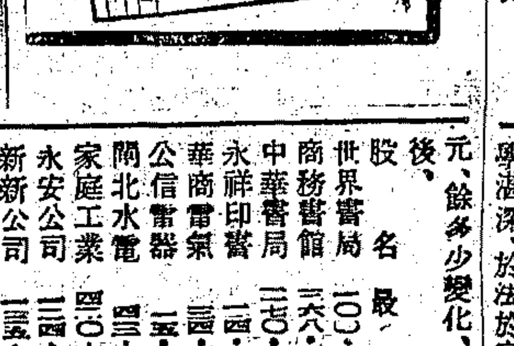

大戶出一種 所跌獨多

公債暗盤　昨市人氣仍堅、消息良好、後以大戶湧出、致將上漲之數、一掃無餘、反使市價稍跌、查此次賣戶以丁丙爲多、丁種因受其影響、而丙種因吃貨甚濃、紗花幣值進甚多、價賴以維持、前途苦無鉅數出脫、行市仍當看好、維此意外賣出、爲不可測耳、昨雖有大數賣出、市價參數祇小二角、少數小一元左右、足見吃戶之踴躍、昨丙種初做爲六十六元、即好一元餘、高價見六元一角、入務即見遂步回小、最小價見四元六角、丁種出脫較多、故價亦較賤、前途或仍將先見高由、再行下降、結果一致回小二角至一元一角、成交總數共約三百五十六萬元、茲列簡明表於後、

類別	最高	最低	收盤	比前日
統甲	[illegible]	[illegible]	[illegible]	跌〇・二〇
統乙	[illegible]	[illegible]	[illegible]	[illegible]
統丙	[illegible]	[illegible]	[illegible]	[illegible]
統丁	[illegible]	[illegible]	[illegible]	[illegible]
統戊	[illegible]	[illegible]	[illegible]	[illegible]

華股榮辱互見

世界公信買戶熱烈

昨華商股票市況、未脫平疲局勢、人心歉化、文化業中之世界書局異織獨舉、買勢有增無已、再創一百元新高價、最後九十八元、軋升四元、商務成交清稀、低二元半、中華少變動、百貨業中國國貨在一百二十元左右、獨平、永安新新各小一元、內衣突退七角半、紡織業永安紡織盤小二十元、美綸毛絨低五角、乃還日飛升過巨後之小回頭也、宏興大中華織造孚昌染織均與上週末價相彷、公信電器領到實業部第七十號註冊證、在買風下昨見十九元半有成交、升七角半、華商電氣忽有實戶活動、軋小一元、閘北水電呆平、新藥業新亞藥廠已破入五十元內、小一角半、民誼續降一元半、餘如家庭工業在四百一二十元間、新華噴漆公平車廠堅挺、美亞綢廠由六十元〇五角升至六十九元、最後六十五元、餘多少變化、今記市價表於後、

股名	最高	最低
世界書局	一〇〇・〇〇	九二・五〇
商務書館	三六八・〇〇	—
中華書局	二七〇・〇〇	二六五・〇〇
永祥印書	一四・二五	一四・〇〇
華商電氣	三四・〇〇	三三・〇〇
公信電器	一五・五〇	一五・二五
閘北水電	四三・〇〇	四二・五〇
家庭工業	四〇・〇〇	四〇〇・〇〇
永安公司	一三四・〇〇	一三〇・〇〇
新新公司	一三五・〇〇	一三三・〇〇
中國內衣	三三・〇〇	三三・二五
永安紡織	一八五・〇〇	一八〇・〇〇
新華噴漆	三一・七五	三一・二五
美綸毛織	一六・五〇	一五・七五
大中華織造	三三・〇〇	三三・五〇
一元織造	一四・五〇	一三・五〇
宏興織造	一四・〇〇	一三・七五
上海棉織	一四・〇〇	一三・五〇
大生一廠	三二〇・〇〇	三一〇・〇〇
大生三廠	二四八・〇〇	二四〇・〇〇
孚昌染織	一八・二五	一七・七五
中聯影業	三九・五〇	三九・〇〇
康元製罐	一九〇・〇〇	一八〇・〇〇
九福製藥	二八〇・〇〇	二七一・〇〇
新亞科學	三二〇・〇〇	—
公平車廠	一五〇・〇〇	一四〇・〇〇
新亞藥廠	五五・五〇	四九・〇〇
中法藥房	八六・〇〇	八四・〇〇
民誼藥廠	八三・〇〇	八一・〇〇

錢業議決十底內盤 以七元計算

十底比期將屆、錢業同業公會特於昨在會舉行內盤會議、當場議決內盤行市爲七元、至十月三十一日爲十底總結束之期、

創辦慈宗學院

本埠靜安古刹、西竺寺、督慧開、德悝、密迦、白堅、範成、等、爲發揚佛教慈宗研究法於宗（即唯識論）起見、特發起創辦慈宗學院、一待芝峯法師返滬、即聘任該院院長、按芝峯法師佛學湛深、於法於宗尤多心得云、

棉布堅昂如故

▲廠布　昨市盤繼續堅昂、雜牌冷門貨亦漸有人問訊、價格益挺、十六磅粗布籌碼史缺、大同飛鴻現貨二〇二元、而廠方開出二〇五元有吃戶、十六磅地球贼盤亦須二一〇九元、輕磅則較平穩、九磅新字一一三元、八磅振中一一〇元有實出、十二磅地球細布一七一元五角、大鵬細布銀行單一六五元、亦漲五角至一元、色布桃花女士林上午二五四元七角半、下午最高售見二五七元、後回至二五六元左右、府綢逐日發動、長壽六元、萬本利九元八角、尚有求乏供、

▲東布　本色細布因行家有吸買、市氣續堅、十二磅龍頭細布新晉單午收喊盤一七九元至八〇元、龍頭銀行單一七〇元五角、彩球一六九元七角半、飛魚一六七元五角、陽鶴一六六元五角、俱漲五角至一元不等、獨四君子嗶嘰紅單以供過於求、步見下游、午收價七元〇八分、而銀行單嗶嘰反爲升騰、七元〇四五分有人要、

飾金重行下挫

昨本市銀樓業、新同行首飾金門市每兩兌出掛牌、仍二千五百元未更、收進減三百元左右、同業互做價、重行下挫、晨爲二千二百九十元、高五元、俄在實勢中由二千二百九十五元、退至二千二百六十元、正午二千二百六十五元、比上週六軋小廿元、有卅五元差度、成交益稀、首飾紋銀每兩仍掛十四元未動、同業對做價十二元六八角、

錢業公會拆息仍掛一角四分、日軍票略見低落、同業互做價五元五角五分三五釐、爲出入價、銀號與小錢莊門市胃出五元六角六分、收進五分、則少變動矣、

豆類貨銷甚殷

豆類近略有零星散戶、轉輾運到、昨因貨增、交易稍見活動、惟實需甚殷、市勢頗俏、計開天津茶豆九十包、價爲二百四十六元、又赤豆二十包、價一百八十二元、崇明沙赤四十包、價二百零五元至二百零二元還盤、又新沙赤十餘包、價二百一十四元、與江西青二十包、價一百三十元、

豆餅交易雖動不暢、市呈平穩、昨到昌記豆餅一千片、價七十元、肥字豆餅一車、價七十一元、

商◆業◆簡◆訊

▲新桃肉鬆而復緊　茲以劄本稍鬆、號盤曾一度降至一千二百元、但過行胃甚濃、開價俸緊、昨又升至一千三百元、回好白元、

▲陳興化圓價較廉宜　近有續到、以新貨價高、價亦不弱、昨有闢出一批、比新貨約合六折之譜、蓋其間夾雜霉粒、並非全清好貨、故價較宜、倘有過次者、還價離譜、並未成盤、

▲連翹叫升　前市開過七百元、茲以號存漸稀、而來本日高、價乃轉緊、現市叫八百元、

▲香烟市面平靜　香烟因傳派貨在即、平價貨稍查做、故供求寂靜、計大英牌九千一百元、老刀八千元、品海七千七百五十元、五華七千元、仙女七千元、金大樓、日烟金槍二千一百八十元、紅玫瑰二千三百九十元、指南二千二百五十元、三砲台二十枝、二千元、全祿一千二百五十元、國烟命字塔五千八百元、美麗五千二百元、金鼠二千一百元、

▲呢絨進出兩難　邇來呢絨商營業、甚不感覺困難、洋行家現貨早已售罄、廠家原料昂貴難得、成本超過市價、號家方面、收進均感物價不輕、花色又多陳舊、售出則往往價極疲弱、走銷缺乏、本重利薄、即西服裁縫業亦何得不然云、

申報船期表

出口

▲寧波班　鴻門　廿八日下午三時　泊太古碼頭　鳴吉　廿八日下午三時　泊揚子碼頭　長生　三十日下午三時　泊太古碼頭　新寧紹　三十日下午三時　泊揚子碼頭

▲定海班（穿山・沈家門）　新平　廿八日下午五時　泊廣信碼頭　華豐　廿九日下午五時　泊廣信碼頭　華興　卅一日下午五時　泊廣信碼頭

▲崇明班（堡鎮・南門港）　南通　廿七日上午九時　全上　裕通　廿八日上午九時　五號碼頭

▲通州班（任家港・天生港）　三和　廿八日下午六時　六號碼頭　旭東　廿九日下午六時　六號碼頭　哈納　廿九日下午六時　六號碼頭

▲裔浦港班　華風　廿七日上午九時　十二號碼頭　元和　廿八日上午九時　四號碼頭　旭東　廿九日上午九時　十二號碼頭

▲新浦港（七丫口・福山）　華豐　廿八日上午八時　六號碼頭

△江北班（新生港・新港）　安泰　廿七日上午十時　十二號碼頭　安泰　廿八日上午十時　三號碼頭　華豐　廿九日上午十時　六號碼頭

△口岸班（天伏州・湧州・八江口・五圩港）

體育新聞

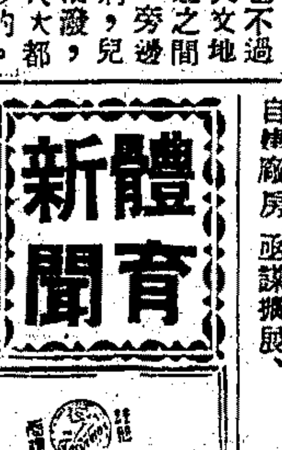

中蘇慈善排球最後決賽 興仁俄僑解決錦標

今晚七時起在中青交鋒

維他富盃中蘇慈善排球賽最後決賽、定今晚七時在八仙橋青年會健身房舉行、門票概售五元、收入掃數捐助女青年會主辦之托兒所及俄僑慈善機關、賽前並有維他富女子戰俄僑女表演

維他富—俄僑女　七時

俄僑—興仁　八時

▲興仁　陳鎧立・黃超羣・謝求湛・余郁子・顏秉球・侯若愚・歐尤垣・黃耀華・陳兆邦・

▲俄僑　洛塞古・考麥兒・巧平夫・捷達尼夫・華爾・親古・密捷馬・麥旦・羅立斯夫・考古維夫・M・華達路古・

震旦盃小型球揭幕 高中徐滙奏凱

震旦大學體育部主辦之震旦盃中學小型球聯賽、於昨日（二十五日）上午在呂班路該校球場揭開戰幕、結果高中組徐滙以十六對〇、大勝勵志、震旦甲以十九對一之懸殊比數、輕取高比、另三場浦東甲、震旦乙、震專商分別擊退民立及致遠、初中組等告捷、初中震旦乙、初乙徐滙、震旦甲、雷士德等奏凱、全部結果探誌於下、

徐滙勝勵志（高中）十六—〇

震旦甲勝高比（高中）十九—一

震旦乙勝正光（高中）八—〇

浦東甲勝正倫（高中）六—一

震專商勝金科（高中）—

聖芳濟和正風（高中）一—一

震旦甲勝成德（初乙）二—一

震旦乙勝民立（初甲）三—〇

商務勝致遠（初甲）二—〇

徐滙勝浦東乙（初乙）四—〇

雷士德勝聖芳濟（初乙）二—一

運◆動◆彙◆訊

▲中等學校排球錦標賽、係滬海愛國等校發起、另增業餘男女組、宗於即日起開始報名、至十一月一日截止、報名處南陽路南海中學、並請體育界周家騏沈昆南錢旭滄李厚成張覺非狄憲章容淑儉柳大綱郭瑾等九人組織競賽委員會、

▲實業中學主辦之中學盃團體球聯賽、分男校及女校兩組、另設業餘男女組、邀請書業於昨日發出、凡已接或未接邀請書之球隊、可於今日起向南陽路該校張常非處報名、報名費及保證金各十五元、該賽預定下月八日揭開戰幕、

▲國際乒乓協進會主辦之第三屆中西盃全滬團體乒乓錦標賽、定於今日起開始報名、十一月五日截止、歡迎各球隊參加、報名處愛多亞路一七八號綠森德洋行地飛君、報名費及保證金各十五元、

墨海堂展覽會盛況

墨海堂主人搜羅歷代名家書畫、中有古今精品書籍達千餘件、爲外間所罕見、業於前日起、在寧波同鄉會四樓公開展覽、參觀者甚衆、

新華噴漆廠增股

新華噴漆廠因業務發達、此次增股至二百九十萬元、當於本月廿三日假銀行公會召開新舊股東大會、修正章程、改選董監、當選林康侯・潘仰堯・許冠羣・因郭俊・項康元・俞佩鼎等十三人爲董事、王滌生・楊伯庚・駱季林等三人爲監察、並已購定滬家路五畝餘基地、即日自建廠房、亟謀擴展、

華股週報三期出版

華股研究週報、係專門研究股票、報導各廠商消息之定期刊物、第三期業已出版、要目有文化股透視一篇、零售每冊一元、各報攤均售、

龐左玉女士畫展

龐左玉女士國畫義展、係紀念其慈親、兼爲籌款救濟貧窶學生、昨在大新畫廳展幕、作品凡一百餘點、屏幅冊頁、絢爛紛披、如白描仕女、寫意花卉、荷鳥、姿態生動、菊石竹蘭、疏韵淡雅、餘如翎毛、取法宋元、工妙無比、錢名山馬公愚等均爲題詠、推崇備至、吳興龐氏收藏之書畫亦陳於此、均海內外名家之作、學淵源云、[illegible]

華股研究週報

情報預測・股票研究　產業調查・企業批判

短評　股市漲風之游資　換了皮鞭買股票

文化股的透視

紐約股市週訊

介紹　中國上海工業銀行　大統織造廠

一週股市展望

本週股市預測

讀者信箱

訂閱三月十元五角　電話訂閱九五九六七　另售每冊一元　全滬報攤均售　代定閱處　啓明書局

益茂股票公司爲白羊著金融漫筆二輯啓事

本公司爲酬答客戶盛意起見、特在開幕期內贈送白羊氏著金融漫筆第二輯、擬最近各界作爲參考之用、各界如欲採購者、請賜函[illegible]

代理買賣華商股票　收買下列內地和豐紗廠自來水大東布紗廠股票　華商紗布交易所股票

裕康股票公司

中央路二十四號三一〇號　電話13561 13562

品。惟礙於各界要求股切。特破格收成本一元五角。或向靜安寺路六一六號益茂百貨公司、委託商行可也。

源源股票公司

代理買賣華商股票　收買下列內地自來水大東書局上海水泥五洲藥房　華中橡膠

愛多亞路大樓三布六號　電話18841

申報 特種人事 分類廣告 特價每行每天三元 二行起登 電話接稿請撥93248

補血強壯
保利他民
由虛弱而活潑
虛弱的兒童，因爲容易感覺疲勞，自然沒有活潑的精神，但如能補血强壯，精以改進體質，那末，就可與普通兒童一樣活潑。
（包裝）二五瓦 五〇瓦
2-83

淋濁膀胱炎
初起淋濁，慢性淋濁，惡性淋濁，均能卽愈
向稱難治的女淋 尚且早日痊癒
絕無不良反應及胃腸障害，絕無白檀油、代爾散（檀香）類的害處
保爾進阿密得系多元的製劑
猛力打淋
內服用片劑
發行所 大學眼藥本舖 參天堂株式會社
855

大滬
首席紅星
張莉小姐
不日隆重登場

永樂公司發行
申曲歌后音韻獨步
沈筱英 唱片
西廂開篇三頭二段
五更亂夢三頭二段
小分離四頭二段
約四期頭二段
楊柳青頭二段
特煩張冬聲胡琴伴奏
今日開始發售
經售處 四馬路大聲公司 四馬路天聲公司 新橋心聲公司 東北海路寶芳八十號
批發接洽處 元記 電話九〇六七四
◀歡迎試聽▶

全國唯一中華鋼筆專家
上海鋼筆公司
售價最廉 標準最高 服務最忠實
派克 康克令 愛弗釋 犀飛利 華德門 卡利 倍利 金星 華生 華學 新民 博士 三箭 關勒銘 拜德 謝拉
花式齊備 歡迎參觀
修理部 自設機器 專門設備 專家主持 但保修理各種壞筆 原配另件應有盡有
廉價部 花式繁多隨時更換 各貨售價低過限價
換新部 首創 破舊壞筆作價換新 經濟實惠保證便宜 備有電機刻名免費
河南路一五二號泗涇路口
電話一六〇六九

科學大衆化 大衆趣味化
大衆
月刊 一鉅冊 中儲券五元
名作如林◉新舊兼備
◉民國三十一年十一月一日創刊號出版◉
發刊獻辭
插圖附頁 世界大雕刻家張充仁先生 法國羅丹攝影 錢鏵九教授油畫
都會……呂思勉
逃女人的原料……包天笑
秋之尾……呂白華
尋燕記……予且
賊世家……鄧糞翁
生之眞諦（上）……譚惟翰
寒婦……顧明道
雨……錢公俠
十婦人……何家支
生與死……盧焚
雙生兒之研究……高履冰
飛機是什麼做的……黎百里
世界短篇名著選譯……汪如鐘
溫習……徐卓呆
貓的禮讚……余凡人
詩……何澄 陳夔龍……姚虞琴
近代戰爭的利器……徐傅霖
何謂所羅門羣島……閔悅
食在上海？食在廣州？……秋容
標準草書千字文（于右任書家結晶品）……錢須彌
愛的狂飇……李新
三寶太監環繞過的馬達加斯加島……秀人
鬼火燕鸞曲……徐碧波
獨幕劇 紅寶石……錢士
蕉窗聽滴……鄭逸梅
紅魚清磬……吳謙
四幕劇 清宮怨……姚克
法律上「妾」之地位各面觀……法學士 高績威
女作家特輯
初會……商學士 錢樂賢
父親……王銘
手……震旦大學 陳兆琦
樹……姚惠芬
小辮……錢瀟
長篇小說 拈花記……包天笑
長篇小說 咖啡館……程小青
長篇小說 京塵影事……張恨水
長篇小說 世界名作蔡夫人……錢士
世界名畫 編後小記
發行所：北京路三八四號通易大樓四一四號◉總經售處：五洲書報社
經售處：中區四馬路求益書社 南區霞飛路呂班路口東新書局 西區靜安寺愚園路口邁西書店
事務所：上海白克路同春坊四八號 電話：九一一三一

鄭石橋書畫增潤啓事
山水堂幅三尺三百元四尺五百元扇冊每件一百四十元設色加半花卉竹石照山水例減半餘詳潤例收件處上海杭州天津北平各大箋扇莊及書畫古玩舖

李阿毛衛生信箱
每逢星期二五發表
投函詢問病症寄白克路二五〇號

（宋禾問）……炎？（答）……內部……
（陳偉問）三月嬰孩須每日吃奶幾次？總是啼哭，是否病態？（答）可每二三小時吃奶一次，啼哭不止……
（林志問）年二十，面黃肌瘦，常髮班白，失眠，遺精，有何良藥？（答）……當服大補血……
（王德寶問）……（答）……
（徐霞綺問）……如何辦法？（答）……
（大楚問）……（答）……

上海婦女補習學校招生
（旨趣）專授失學婦女職業婦女學校女生
（科目）國文 國語 會話 英文 日文 算術 代數 幾何 珠算 簿記 常識 打字 縫紉 刺繡 編織 鋼琴 平劇 唱歌
（資格）不限年齡程度不識字者亦可
（入學）不限日期隨到隨爲編入相當班級教授
（校址）㊀華龍路五〇號㊁白克路六〇號
（附告）備有宿舍可以住讀章程函索卽寄

春秋

田間來去

翼然

昨天曾經下鄉去，覺得秋盡江南草未凋，我和老農談了一回，他們簡直不知秦漢，安於畎畝，回頭一想，我們每天僕僕在洋場十里，正不知所爲何來！他們不科學的發明，說是牛糞可以代燃料，比較方今不易得到的煤球，可以經濟一半，但是他們沒有號稱甚麼科學燃料，來求善價而沽，這不是他們不善經營的鐵證嗎？然而他們却安於小桃源而不悔。我在菜園裏撫摩着成長中的白菜，我吃了白菜煮麵，比較到甚麼菜館，來得津津有味，但是我一念起故鄉寥落，田園將蕪，又不勝胡不歸田之慨。現實總予人類以磨折，我們忻羨着老農的安閒，又感慨着詩書誤我，然而這總還不是我們入山必深入林必密的時候！我們今日所應攝取的是老農的淡泊自甘，不是老農的悠閒自得。

眞正的快樂

阿惠

每個人生活在世界上，每個人都需要找尋到快樂；但什麼是眞正的快樂呢？要回答這一個問題，本來就不十分容易，因爲各人有不同的人生觀，現在姑且把它分成三種人。

第一種人把快樂建築在一個想像的境界裏，他們假定：一生不做壞事，卽使貧困過活，或稍受人欺凌壓迫，但死後總可昇登「天堂」；這種空幻的想法，使他們以「忍受」的精神來安然渡過一生，而使他們憧憬得了眞正的快樂。

第二種人以物質享受爲自己眞正的快樂，爲了金錢，他們會幹出卑鄙無恥，抹煞人類幸福的勾當。把自己的快樂，建築在別人的「痛苦」上，以金錢來滿足一己的慾望；很多人就這樣的喪了良心，去了人格，毀滅了自己的一生，所求得的祇是外表上的豪闊，繁華，在實際上，他們已變成一個沒有「靈魂」，僅有軀殼的塗金泥像」。

第三種人的快樂，他們的快樂是出發於很多人的快樂，而來求得自己共同的快樂，個人的快樂，不會妨礙到別人的快樂；相反的，個人的快樂，也就是爲了求得更多人的快樂。簡單地舉一個例，電影故事「慈母心腸」中所描寫的女子，她的快樂是建築在自己的奮鬥中，爲了是求得合理的「理想」的實現——一羣天眞活潑的孩子們得以健全的培養，扶植，教育長大。這種人，在所需要找尋到的快樂中忘記了自己。以「個人」的快樂溶解在多數人中間，他們也就在這中間找尋到了自己的快樂。

每個人都應該找尋到他自己眞正的快樂，這種快樂，並不「虛幻」，也不妨礙別人，而是以「個人」與「羣衆」統一的原則上，建築起來的眞正的快樂。

Three Flowers Jumper Cotton
1942年最新貢獻
三花牌編結線
鮮艷美觀 永不退色
經久耐穿 代價低廉
上海金星公司出品 各大百貨公司均有經售

物腐虫生與虫生物腐

庸天

古人以爲物必先腐然後虫生之，今人則不然，却以爲物之腐，止因爲虫生其上所致。先腐後虫生，錯在所腐之物，與虫無關；但虫生而致腐，其咎倒似乎應歸於虫，其實虫實在冤枉之至的，它同人們沒有什麼仇恨，犯不上陷害人們。它之所以寄生他物體上，祇不過覺得那地方很適宜自己，於是便安下身來，生兒育女，滋生繁息。如果要虫在什麼地方生長，則先要責問那地方爲什麼有適宜虫生存的環境。

我們之中，有許多人自己犯「錯」，却輕輕將致錯的原因放在別人的肩上，或若其他事物上，而自己消遙法外，彷彿那事與己無關似的。自己作不出文却怪天氣太熱，回答不出先生的問題却說先生的問題太難，諸如此類，當然，虫生而後腐也是這類人極好的藉口了，我這兒本來好好的因爲生了虫，所以現在潰爛了，殊不知你如果不將那地方弄破了虫怎麼會生呢？

物腐而虫生是自己本質不健強的。知道不健強才會覺來充實自己的資料，並時時提防他物的侵害，以爲自己健強了，不得了，處處都好，則變爲疏忽，停滯不前，而使他物易於侵入。

我們與其相信虫生物腐的新說，毋寧信仰物腐虫生的舊說，因爲那會給我們力量而使我們不斷地前進。

秋在上海

天和

蔚藍色的天空，因爲碼頭上灰塵飛揚，已成了朦朧的光色了，入了秋季的太陽暗淡地射在江面上，就如隔着一層灰色的薄幕一般。

鈴鐺聲，貨車求償的呼喊聲，自由車的鈴鐺聲，尖脆而響亮的輪船汽笛聲；……這些喧嘩呼喊聲盤旋在港岸的四週，在穢濁的空氣裏迴盪着。

時節雖入了秋季，寒風呼呼地吹着，可是在一般工人們的身軀上，因爲壓在他們背上的貨物的重載，以及不息地來回奔馳，所以在他們襤褸而滿印着灰塵的衣服上還是濕透着汗珠。

馬路的二旁飄着五顏六色的「秋季大減價」的旗幟，音樂聲，叫賣聲……一切新鮮的聲浪不停地來往，一切都在活躍着。一般摩登的少女，穿上了緊裹身體的絨旗袍，外面罩上了一件時式的夾大衣，尤其是一雙高可數寸的高跟鞋，發出咯咯的聲音，特別惹人注意。

叭叭……幾輛特殊人物的汽車風掣電馳的追出了自由車，這是都市另一角的景象。（卸酬）

墨海堂藏古今名人書畫展最後一天
決不展期
地址 虞洽卿路寧波同鄉會四樓

專割包皮過長 祗收一百元
決無其他費用 照常行動不用住院
五馬路廣西路口中大醫院

羅宋人教日語

華志

最近學日語的風氣流行一時，一般較大的機關都聘請能日語之士，教授日語，以廣見識，而利工作，甚至外僑人士也有非常熱心，日語教師大有求過於供之勢了。

求過於供，必有濫竽充數的，溷跡其間。我們的機關裏，前些時聘了兩位教師，結果都使我們缺席而終場。因爲服務的機關裏中外籍人士雜處，所以當初聘教師的時候，爲使外人方便起見，請了一位「日本留學」過的外國太太。

這位外國太太人很和氣，也很圓滑，自稱在日本住了八九年，交了許多外國朋友，她的模樣完全是羅宋人，但能夠講法語和英語，教授的時候，各種語言雜奏，好似一盤「炒什景」。

起初幾天，不用書本，全口授。她的口授快得像跑馬，使一堂學生爲之瞠目結舌，原來這位教師的教授法異常別緻，第一，不從字母教起，而從生字教起，一點鐘要教生字五六十個，好像背字典，第二，日語中並無舌音和重讀，她發明這種讀法，外國人講日語，大都如此，這倒還可原諒。第三，教材都不很有趣而且單調，「大拇指」「食指」等等，「老虎」「獅子」「松樹」「地板」是她常常教我們背誦的。第四，教師對於日文字母的寫法，不甚了了，枉論漢字，她只在黑板上用英文字母拼出讀音來罷了。

一個月後，學生已打了對折，教師已教了我們生字千數以上，可憐有些學生連正楷字母還不曾見過面。後來正式教書了，書本是日本語教育振興會發行的讀本卷一，內容很富於文學意味，我們的教師就感到棘手，有些難解的句子，她就含糊了事。好在學生也不追究。

如此過了兩個月，教了十來課書，「小考」舉行三次成績呢？最用功的學生，也不過學了兩三句話，懂得七八課課文。

日語雖不曾學成，但大衆雄心未死，有的人以爲這位羅宋太太教授法欠佳，課本又太深，自難進步。因爲這個理由，又延聘了一位研究日語「十五年以上」的羅宋老者，作我們的教授，而用南滿鐵路會社爲白俄編的日語讀本作爲教本，這本書淺顯異常，第一日大家精神爲之一振。

二次開班的時候，人馬已經不及以前齊整，這個羅宋教授身材魁梧，兩目炯炯，從他那疏疏落落的白頭髮上推算，年紀至少五十開外了。他既耳聾，又近視，動作也遲鈍，一切都不比前一位教師高明。他教書極慢，自備教授法專講，注重看書，教了兩三個鐘點，不過教了「一枝鋼筆」一。

成人學習語言，原求速成和理解，如此牛步化和幼稚的方法，立刻使人厭倦了。所以不到一禮拜，學生陸續退出，這位老教授雖減收學費，終於不能挽回頹勢。

平心而論，這位老教授能爲幾個漢字，教外國人有餘，教中國人則不足。退學以後，大家議論紛紛，一致以爲學某一種語言，總得直接向某一國籍人學習。法語應向法國人學，英語應向英國人學，日本語至少向華籍教師學，至於羅宋人，只好教羅宋語。否則總是洋涇浜，現在虹口的黃包車夫，日語的幾元幾角及什麼路等，已經說得熱極而流了。

百無一用是書生！

德綱

從前的讀書人，在社會上既有着淸高的地位，同時因爲科舉制度的存在，又有飛黃騰達的機會，因此，當時便有「萬般皆下品，惟有讀書高」，「一子受皇恩，全家食天祿」的流諺，讀書人在那個時候，委實是受盡天下人的羨慕！

然而，時易境遷，讀書人的遭遇，好似江河日下的每況愈下！尤其在這大動亂的時代中，讀書人的遭遇，莫不有同樣的喟嘆：「百無一用是書生！」凡是這一行出身的，不但沒有受到人們的尊敬，而且還各自怨艾命運的不辰，大家爭先恐後的在改行。

事實上，今日社會中富裕優游的人們，十之八九是蠅營狗苟，投機取巧得來的，讀書人多數淸高自持，違心背理的既做不來，壟斷居奇又乏其術，所以便只有硬着頭皮的受着窮困，從前「士稱百業之首」，現在却是誤身之途。

杜甫云：「紈袴不餓死，儒冠多誤身」，看看三十六行中，是讀書的最不值錢了！

風雨同舟

何家支

（一〇）飛來峯

黃龍道：「那還用得着客氣，我做媒。」他把酒杯放下來，一手去扯維城的手，一手去扯翠珍的手，把兩人的手，在暖鍋上熱騰騰的氣氛裏握住，葉二太太笑道：「黃龍倒是爽快，這樣便算是做媒了嗎？」黃龍一放手，維城和翠珍也就放手了。維城笑道：「這大概是龍哥的新發明，做媒是這樣做的。」黃龍把兩隻筷子，做一把植在桌面上，得，一聲，舉起來點着維城道：「對了，我聽見做媒的人，老是爲盤子樣大的事奔來奔去，問男家，問女家，實在是騙酒來喝，我就不這樣，要喝酒，就直着脖子，在脖子上搔了幾搔，說要喝酒，那不就得了嗎？」翠珍把臉迴到黑暗裏噗哧一笑。葉二太太道：「黃龍，你喝你的酒，我倒想問一問翠珍。翠珍，你說好嗎？」翠珍迴過臉來，對葉二太太看了一眼，搖搖頭道：「二伯母，我不。」翠珍還是說這話，不由得不使葉二太太和維城有些詫異。翠珍却又說道：「在以前，二伯母說了這話，我眞不打算再說一句話。現在我是已經死了又活過來的人，在二伯母面前，一輩子做個使女，我已是快活的了不得，不再想享什麼不該享的福。況且……」

葉二太太道：「況且什麼？」翠珍道：「……且那姓衛的沒有下道毒手的時候，我看二伯母的意思，城弟的意思，都想提這件事，我心裏是歡喜了。不想我的福薄，才這麼想一想，便想出了禍來。現在我是隨便怎樣不想的了。況且……」葉二太太想，又是一個況且，翠珍接着說道：「況且我現在已是個殘廢了，世上的人家，是不能娶一個殘廢的兒媳婦的。」黃龍倒是偷偷的在一旁喝酒吃菜，又豎着耳朵聽說話。維城却把手一擺，笑道：「剛才嬸嬸說的話，告一段落。翠珍姊我說你的腳是受了傷，你偏是不肯承認，現在只有請醫生。」（一一三）

腦醫丁
NEOSATINE

徹底根治保障
花柳白濁
九十元
蔡葆和醫師
（創辦廿載）（特新療法）（斷根妥速）
（政府給證）（立可止痛）（出立保單）
地址 三馬路廣西路西首六九六號▲江南醫院

利舞台 皇后大戲院
虞洽卿路三馬路口 電話九七七七七
麒麟童 張淑嫻 王蘭芳
高維廉 裘盛戎
張慧聰 張銘聲 張宏奎
張月亭 張德祿 曹四庚 汪雪艷
葛次江 劉韻芳 虞琪玫
張淑芸 李長山
敬請注意 登台日期★打泡戲目 即日評開

愛多亞路
榮記共舞台
電話八五八八九 八四八〇八
好譽頻傳
今夜請早
活景 鴿子做戲 佈景裝置 馬達 最新發明
第二集 宏碧緣
寄書報警 空中郵差
燈光眞嶄
上欄杆
趙如泉大冒險 離台二丈半高顯絕技

大舞台
林樹森領銜貢獻
連夜軋足
今夜請早
魔 廉
六尺黃狗來去忽隱忽現
後部·神怪 第二集 劍俠傳
火燒胡家店 悲慘大火
新婚刦案 姐妹爭風
幽香別墅 春色無邊 柔情蜜意
火龍駒 眼中生烟 口內噴火

更新舞台
電話：九七一七七 九三〇七二
京朝名角 唱工正戲
齣齣名劇 個個余嗓
樓上票價 九元六角二分 四元二角三分 一元九角二分 一元一角五分（捐三成在外）
樓下票價 十一元九角四 五元三角五分 二元三角五分（娛樂捐三成在外）
今天夜戲
李多奎（傅氏） 李宗義 李玉芝 周維俊（莫成）
慈少泉 關德咸 王玉讓 周斌秋
全部一捧雪
過搜 薊州 避難 莫成替主 審頭刺湯 雪艷 姑娘 盡節 莫懷古 三聯
傅德威 狀元印
趙松樵 劉文魁 鐵公鷄
明天夜戲
李玉芝 李宗義 ●金少臣● 李多奎 傅德威 周王
大保國 探皇陵 二進宮
艷陽樓 取洛陽 哭靈 托兆
孫劍秋 李?頭關
預告 避免向隅 先期訂座
即將公演之兩大名劇
前後部鼎盛春秋 連演金錢豹 盜魂鈴
公演日期 密切注意

黃金大戲院
夜戲座價 樓上 四元八角三 九元六角七 四元八角三
樓下 二角九元六 九角六元七 八角三元五 七元二樓三
電話 九一八〇四一一
每日上午十時開始售劵 娛捐三成在外
三大劇團 破天荒大合作 訂期十天
最後三天
今天夜戲 七時開鑼
劉斌崑（醉） 吳素秋（李香蘭） 兪振飛（安道全） 葉盛長（盧俊義） 芙蓉草（鴇母） 葉盛章（時遷） 張蝶芬（賈氏） 張國斌（俊義） 高雪樵（石秀） 蓋叫天（史文恭） 劉世英（燕青）
玉麒麟 大名府 秦淮河 曾頭市 史文恭
明天夜戲 七時開鑼
劉世英 閻世風（孫二娘） 韓金奎（大公） 蓋三省（王婆） 吳素秋（潘金蓮） 兪振飛 葉盛章（武大） 張蝶芬（張人夫） 高雪樵（西門慶） 蓋叫天（武松）
傅雲 李克昌 朱寶康 一枝桃
武松與潘金蓮

廣治卿路四三九號（大新公司對面）
中心區域　獨步遠東
金谷飯店
時間：下午三時至六時
天天 音樂茶座
提琴專家 陳琮先生
鋼琴專家 楊基小姐
大提琴專家 童銘先生
三重奏
茶資每客三元（附送說明書）
有咖啡館風趣　無茶室中嘈雜
今日節目（星期二）　明日節目（星期三）
特製 栗子蛋糕 每只六十元 芬芳鬆脆
金谷銀糕 晚餐二十二元 二十八元 隨客選用
Tel. 90605　96167

美琪
今明兩天 二時半 五時一刻 八時一刻
貴族小姐擲黛霸愛緣 尊重名節 伊露絲
THE FIREBIRD
少女的煩悶
星期五六 獻映 亞洲李麗華：唐滋 三劍客

國泰
今明兩天 二時半 五時一刻 八時一刻
勞勃楊 拉琳黛
The TRIAL of MARY DUGAN
閨秀伸冤記
准星期四五六映 飛剪島 血濺 俠片

大光明
今天映 二時半 五時一刻 八時一刻
ROBINSON CRUSOE OF CLIPPER ISLAND
血濺飛剪島（十四大本）
瑪拉 摩
星期五六 獻映 借屍還魂

南京
今明兩天 二時半 五時一刻 八時一刻
午夜情濤
HISTORY IS MADE AT NIGHT
星期五 六映 勞哈 萊台 新片 蝦兵蟹將

滬都
明天 今天 二時半 五時一刻 八時一刻
星海浮沉錄　革命叛徒

大華
今天映 二時半 五時一刻 八時一刻
里昂巴里摩亞 瑪琳歐莎麗文 合演
魔鬼玩具店
"The Devil Doll"
（九）（味）（一） 標準 美味 一味九備
Q-VARY
◀標準味粉廠榮譽出品▶

金門
李羣玉 女士 音樂會
MISS. MARGARET LEE
勞勃杜奈 萬世師表
展期啟事

大上海 / 光華
今天二場 二時 八時半
博愛
十六大導演聯合拍製
中華聯合製片公司出品 中華電影公司發行
（座價）四元 六元 八元

金城
今天下午三場 二時 五時半 八時半
顧蘭君 顧也魯 主演
雪地蓮
內外行一致推荐認為奇片
陳雲裳 白髮紅淚舐犢情深 牡丹花下

新光
今天三場 二時 五時一刻 八時半
周曼華 徐風 主演
白雲塔
愛情魔力金錢勢力

中央
周曼華 燕歸來
亞蒙
陳燕燕 蝴蝶夫人
明日開映 顧蘭君 香衾春暖
後天開映 白衣天使

新都　今天公演 三朵花
綠寶　夜開花
大中華　文濱劇團 沈貞孃 秋海棠
國泰　特種巨片！前昨七場大客滿 陸露明 梅熹 海上大觀園
新新　樂蒂 拉娜 獸國女皇　華德 白雪公主
浙江　毒龍猛虎
大滬　張翠紅 王氏四俠
光陸　集錦短片大會 洗血黑獄
北光　韓蘭根 學府風光
金都　天誅地滅 花月佳期
紅寶　盛況第一 李綺年
新中國 天宮劇場 大慘劇 教家庭 吟擊
卡爾登　大馬戲團
蘭心　陸露明 日出
麗華大戲院　世界文藝巨製！小婦人

張慧冲 大魔術團
NON STOP!
保證

中央　回力球 今天日場二時半

更新舞台 / 黃金 / 天蟾 等戲院廣告
小山東　紅歌女　范高頭　飄紅零　雨打梨花　碧桃紅　蔣老五

普遍贈送 精美實用 拍紙簿
凡登本報分類廣告者不論何種性質均按下列贈品法
電話接稿 九三二四八

分類廣告
招尋　徵求特殊人才　尋人賞格　二妹鑒 陸基英鑒
徵求 白濁淋毒患者　學社集團結婚　OK 自由車會
聘請藥廠代表　聘會計員　聘請幼稚園主任　徵聘　編織人才　男女侍應生　聘請女電話生　廣東香腸跑街　華生機器廠招添學徒
徵住屋　電唱頭唱片唱機　贈哮喘根治法　徵醫書　徵求來路貨脚踏車零件及彈子盤等　鷄血田黃 古玩書畫　文玩硯章 磁銅玉竹
徵求 香烟 協豐 18516　香烟 培龍 37649　照相機　縫衣機 照相機 價越高　徠卡康泰時　小額投資 新型事業　徵求出資合作　徵求奶媽
收買　鎮江貽成麵粉廠股票及股款收據　鐘表　沙汶　變新　李雲記 大衣翻新專家　修西裝襯衫 大衣　專修襯衫 大衣反新　打字　省燃爐灶
大華航業公司　蘇州客班 木器　吉安公墓 經濟葬事一千元　注射　招奶媽
郵票　唱片

尚有分類廣告轉入第八版

分類廣告 (接第七版)

申報 特種人事分類廣告
召租·徵求·出售·聘請·待聘·飲食·醫藥·車輛·房地產
每行每天三元 二行起登 十行為限
電話接稿請撥 九三二四八

營業

振華西藥行
徵求：特效奶粉、猴精針、丁香油、安妥碘、百浪多息……
出售：肝精、補血針、保太、保胎丸、……
電話 九四九二四 南京路山東路口慈淑大樓五層五三五號

大華行 Tel. 34854 同孚路大中里162號
特別廉售：華福麥乳精、司脫糖漿、……
徵求：合力維他、蘇打伯力、解百勒、赫維太、老牌維他命、護身丸、第一魚油、……

永源 TEL. 10713
徵求：消治龍、……
出售：……

永民 94326
高價收買 雙桃 牽牛片
出售 消治龍 龍針 ……

徵求 "Sulfanilamide" (Upjohn) 5gr.
有意出讓者請開明價格數量投函郵箱5031號

清魚肝油丸
強身牌 清魚肝油 成份濃厚 強身防病 與眾不同 唯一聖藥
貨購請電 18361
豐記公司 仁記路一一九號

華成貿易公司
經營委託代客買賣

成利公司電木部 承接一切電木製造
寄售地產 任何物品……
小臘線廠出租

禮堂 喜慶宴會借高尚
張園飯店 精設筵席 週到 美備
五香茶 室 電話(三四二八四)

婚禮佳音 結婚照

富星無線電行修理部 專修各種名貴無線電及電器用具 電話九五三二一

為賢明主婦進一言
藝術粉漆 **大東藝術粉漆公司**
經濟藝術粉刷 地址：霞飛路五四二弄四號 電話：八五六四五

收音機 專修 上等 任何損傷 當場修好
收音機 修理 到府
無線電 到府修理
無線電專修公司
增你智總經理
無線電 修理

和昌衣莊 **長昌衣莊** **源大衣莊** **一大衣莊**
永大 高價收買 中西衣服 粗細皮貨 電話94350
專收衣服 中西 粗細皮貨 大昌提莊
木器 96086 各式木器
聯合木器服務社
自用紅木傢具 征求
銅鐵床 收買
專收買舊銅床 電話36495
舊貨 收買
舊貨不論 九電話四三一三二…
中西女子按摩 新開按摩
老牌中西按摩 **中西女子按摩** **按摩** **丹麥女子按摩** Miss Margo
新開按摩

西裝 出售 毛毯、車毯、四季衣服、細毛皮貨、中西大衣
農場 農家百事問答 技術人員參考用書
日華辭典 第十二版 語彙三萬 一書兩用 撰字實用 檢查簡易 每冊特價九元 啟明書局
上海地產大全
四部叢刊
信封廠 西中 贈送精美日曆
日曆 華新日曆廠 批發
白版紙 出售
灰紙版廉售
軋紙硬印模型 專刻鋼印鋼印章
鐘表 愛 91621 亭 靜安寺路九十二號
元寶牌雨衣 防雨布疋 歡迎批購
牙膏
滋補聖品 抗寒恩物
回鄉廉讓紅木 家具出讓

出售 哥倫比亞留聲機
出讓驗油機
出售 大炭結
洗立淨肥皂粉
皂 固本 祥茂 黃北忌 箭刀皂
肥皂 明星牌
五洲硬皂頭 廉讓
經濟皂
OMEGA
珍珠粉
保熱箱
厚花呢旗袍料
白鐵火爐 **煙囪管**
家俱廉讓
紅木房間廉售
讓 別針、揿鈕、書釘、被單
全房西式木器廉價出讓
千層紙
鋼琴
出售
明王陽明字
廉讓
日月肥皂
自由車
30189 上海三輪客車 起租二十分鐘收費五元 每超過五分鐘收費一元 每小時收費十二元
雙輪車行 亞爾培路霞飛路口三一四號 全部翻新三百元 及四百元五百五十元三種 全部如新保不起銹發黃
出售英國平車

鶯人犧牲！ National 十輪自由車 ……
遠東車行
跑車出讓
三輪腳踏邊車
老虎台頓五旗
跑車
跑車廉讓
原配女車要買難得
跑車廉售 B.S.A. Raleigh
送貨三輪車
英貨紅獅 980
平車 \$1000
出讓 \$550
汽車
小汽車廉讓
高價收買汽車 東方互新汽車公司
招生
教授
英文專修班招生
日語
成功學校
英文
商業簿記
飲食

大發廠 大發南貨號
黃鶴樓 三燕名菜 筵席預定 白克路742號 BluePeter 點心咖啡室
特別名菜 嫩雞
包大王 電話 39109
五蝠牌 醬油
免費贈送醬油
醬油
猪油
新亞洋行 定禮拜二拍賣
舊麻袋 **中西藥材顏料絲毛衣** **汽車柴炭卡** **中央公證拍賣公司** **紅木地毯** **機器刀叉** **大理石人車打字** **牛角杯絨毯** **生衫複寫紙**
大通公證拍賣行
今日房間
魯意師摩洋行
娛樂
百樂門
璇宮舞院
雷夢娜舞校
房地產

良產出售
茂業地產公司啟
經濟小住宅出售
房地產廉售
蘇州
召盤 **工廠**
召頂 **招頂** 第二特區 **大花園空洋房出頂**
召租 第一特區 **統樓**
召租 **赫德路** 第二特區 **招租**
聲明 **天昌煙紙店李道友聲明啟事**
蔡霖徐青士君
明記為買受地產公告

申報 召租、召頂、徵求、出售、待聘、飲食、醫藥、車輛、房產、特種人事、請分類廣告。每行每天三元，二行起登，十行為限。電話接稿信箱免費

昌興公司代表買受地產聲明文
群益行
陳炳剛解除婚姻啟事
離婚啟事
遺失
遺失聲明
遺失存證
遺失圖章
遺失印鑑聲明
醫藥
儲麟蓀醫院 內科兒科門診部
楊樹蔭醫師 容整眼美 整容醫院
凹鼻 雙眼皮 健乳
花柳 愈後付費
阿曲平
注意 同昌車行
拍紙簿 電話93248